

LATINOAMÉRICA, UN CUERPO QUE CAMINA

**Mapeo de alternativas de economía social y
solidaria en contextos extractivistas de América Latina**

Mar Soler Masgrau



ÍNDICE

○ Presentación	3
○ Historia clínica del contexto latinoamericano	6
○ Radiografía: apuntes básicos de los proyectos de ESS mapeados	10
CERVICALES: Centroamérica.....	11
HOMBROS: Venezuela y Colombia	18
ESPALDA: Ecuador y Perú	22
CORAZÓN: Bolivia	31
VIENTRE ÚTERO: Brasil	36
PIERNAS: Chile y Argentina	38
VISCERAS: Países	42
AURA: Islas.....	43
○ Diagnóstico: resultados y primeras reflexiones	44
○ Sistema inmunológico: aportes de los cinco estudios de caso	53
MÉDULA ÓSEA: reproducir solidaridad.....	54
TIMO: madurar la rebeldía.....	57
BAZO: almacenar resiliencia.....	59
GLÁNDULAS LINFÁTICAS: abrirse al mundo con confianza	63
ACTITUD: brillar con luz propia	66
○ Terapia de rehabilitación: recomendaciones para la continuidad del mapeo	70
TERAPIA FAMILIAR SISTÉMICA: complicidades Sur - Norte	74
GRUPOS DE APOYO: fortalecer la red	77
INNOVACIÓN TERAPÉUTICA: buscar mayor alcance.....	79
EVALUACIONES Y ANÁLISIS CLÍNICOS: seguir mapeando y sistematizando lecciones aprendidas	80
○ Webgrafía	82
Anexos	83

01

PRESENTACIÓN

*Según estudios del Banco Mundial, los **pueblos indígenas** del mundo representan el 6% de la población mundial, pero **protegen el 80% de la biodiversidad del planeta**. Y también están entre las poblaciones más afectadas por conflictos socioambientales contra proyectos extractivos.*

María del Mar Parra (eldesconcierto.cl)

Nuestro planeta parece sufrir una enfermedad autoinmune, en la cual el sistema de autocuidado y protección acaba atacando al propio organismo hasta el límite de poner en jaque su supervivencia. Los anticuerpos que se han visto alterados y que andan confundidos agrediendo a aquello que les da la vida somos, sin duda, muchos de los seres humanos que habitamos este cuerpoTierra. Vivimos bajo unas lógicas y estructuras que nos llevan a situaciones tan absurdas como las presentadas en la cita que encabeza este texto, generando conflictos, dificultades y menosprecio hacia aquellas células (personas, pueblos) que todavía no han perdido su propósito original: ser guardianas de ese cuerpo mayor que los ampara y los abastece.

El economista ecólogo chileno Manfred Max Neff dice que más que una crisis ambiental, social o

económica estamos ante una crisis creativa. Y el sabio Albert Einstein, a parte de unas cuantas revolucionarias teorías, nos dejó frase tesoro para la evolución humana, como esta: “no se puede solucionar un problema desde el mismo nivel de conciencia o el mismo prisma desde el cual se creó”. Hay muchos desequilibrios en el mundo actual que nos piden atención urgente, pero es preciso, ante todos ellos, hacer un ejercicio profundo de liberación de las cadenas psíquicas que han encarcelado a nuestra imaginación. Y para eso hay que atrevernos a hacer las cosas con otras lógicas.

La deconstrucción de la mente colonial no es tarea fácil, y como todo, se aprende con la práctica y con el error. En ese sentido, este *Mapeo Latinoamericano de proyectos de Economía Social y Solidaria en contextos extractivistas*, ha querido

01

PRESENTACIÓN



desafiar algunos de los supuestos hegemónicos. Por un lado, se ha generado a través de un proceso de ritmos lentos y orgánicos, retando las prisas, la impaciencia y el productivismo occidental. Por otro lado, se ha priorizado el cuidado hacia las realidades del/la otro/a o hacia la calidad y creatividad del contenido, dejando atrás la ambición cuantitativa del resultado. Esta es una investigación social pero tiene más de lenguaje poético que de lenguaje académico, tiene más de filosofía que de ciencia, pues no pretendemos traer verdades absolutas sino preguntas, vivencias, tejidos y sentires.

Es por todo ello que presentamos este mapeo social a través de una metáfora, compartiendo una radiografía de un cuerpo enfermo en busca de sus potenciales y de posibles terapias de rehabilitación.

La metáfora no es solo un recurso literario, sino que funciona como lenguaje psíquico y universal

que puede romper barreras generadas por la desigualdad social, puede expresar procesos mentales profundos, como defiende Freud desde el psicoanálisis, crear nuevas perspectivas y revelar aspectos de la realidad que de otro modo no se perciben, como relata Paul Ricoeur desde la filosofía, o ser una herramienta cognitiva esencial para estructurar nuestro sistema conceptual, como afirman Lakoff y Johnson desde la lingüística cognitiva.

Hablar de los territorios como cuerpos, no solo nos ayuda a recordar que efectivamente estos son organismos vivos con ecosistemas interconectados e interdependientes, también nos permite identificarnos y recordar que somos Naturaleza, que nuestros cuerpos funcionan con las mismas lógicas, que lo que nos cuida, cuida a la Tierra, y lo que la envenena, también lo hace con nosotras/os. Esta metáfora, además, está inspirada en una de las grandes aportaciones latinoamericanas al pensamiento

01

PRESENTACIÓN



contemporáneo: el concepto Cuerpo-Territorio que emerge del Feminismo Comunitario como una forma de explicar las analogías existentes entre las violencias que reciben los cuerpos de las mujeres y la Naturaleza, sugiriendo al Patriarcado como origen común de ambas. Una visión que también encontramos dentro del Ecofeminismo.

Vamos entonces a hacer un poco de (1) *historia clínica* del cuerpo latinoamericano, a modo de contexto y justificación de este mapeo, siguiendo con una (2) *radiografía* que nos permita presentar de forma sintética las realidades de los países explorados y las características principales de los proyectos de economía social y solidaria mapeados en ellos; un (3) *diagnóstico* del estado de este sistema inmunológico a través de los estudios de caso de las cinco iniciativas en las cuales hemos profundizado; y, por último, una propuesta de (4) *terapia de rehabilitación* en la que incluimos algunas sugerencias de cómo podría seguir expandiéndose y siendo útil este Mapeo.

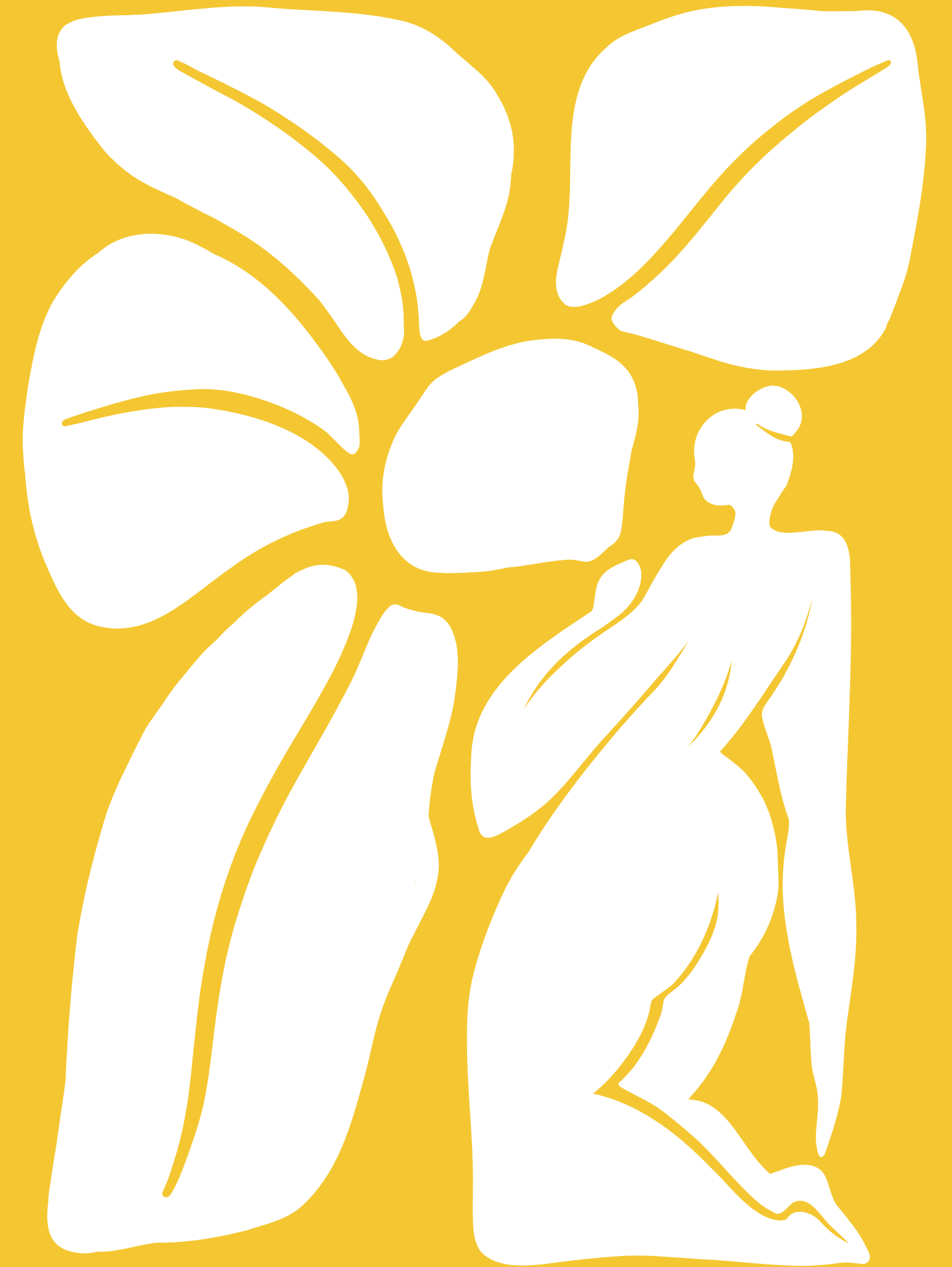

02

Historia clínica del contexto latinoamericano



Latinoamérica, es un territorio que cuenta con una gran diversidad cultural, geográfica, biológica y lingüística y a la vez, es un territorio con muchos puntos en común. Es un solo cuerpo atravesado por una cordillera que, como columna vertebral, lo recorre y lo mantiene en pie. Esos huesos guardan memorias de una historia y una herida común que se expresa en el presente con una clara sintomatología de un cuerpo en lucha entre lo que es, lo que fue y lo que quisiera ser. Un cuerpo en lucha entre lo que late en su interior y cómo es tratado desde el exterior. Entre lo que se espera de él y lo que ruga desde sus entrañas.

La actividad extractivista en Latinoamérica es una de las causas más evidentes de ese dolor que lleva más de 500 años aquejando a esta tierra y que genera un contexto común. El extractivismo

parte de una mirada externa de alguien que usa su poder y privilegios para tomar los tesoros de otro. ¿Con permiso? ¿Sin permiso?

Con el permiso del que se siente dueño de un cuerpo que no es suyo. La lógica es sumamente patriarcal, por eso es fácil hacer el paralelismo con lo que ha sucedido durante siglos con los cuerpos de las mujeres (y todavía a día de hoy, en algunas partes o de otras formas). Como si los gobiernos fueran los padres que deciden sobre la vida de sus hijas (territorios) y las empresas extractivistas los pretendientes que le echan el ojo a una bella (tierra) virgen, viva y salvaje y van a pedir la mano al padre (gobierno), prometiendo maravillosos futuros y recompensas. La Tierra sin voz es vendida al nuevo propietario, que la pondrá a su servicio, extrayendo de ella esa luz de la que

02

Historia clínica del
contexto latinoamericano

se enamoró, sobreexplotando sus capacidades, más allá de sus límites, más allá de su voluntad, usando la fuerza, el miedo y la violencia siempre que sea necesario. Cuerpos penetrados sin consentimiento que se van secando, apagando, ensuciando, desequilibrando, enfermando.

Y esa Tierra-Mujer, ¿por qué no huye, por qué no se rebela, por qué permite esa violencia hacia su ser?

Esa columna vertebral que sostiene un cuerpo embarazado de abundante vida amazónica y un cuello tropicalcaribeño, tiene su cabeza en Norteamérica, un lugar que fue intensamente colonizado por la cultura occidental. La mente colonizada que hoy en día representa la lógica hegemónica. En la cultura occidental la razón va por delante del espíritu, de la emoción y del cuerpo. Todo al servicio de la razón, del pensamiento, de las creencias y la moral construida. Un cuerpo al mando de esa mente colonizada que se encargó de asegurarse que se mueva a su favor, generando un contexto psíquico de baja autoestima y un contexto material de dependencia económica (¿no suena a violencia machista?).

La demonización de las creencias y cosmovisiones precolombinas, la esclavitud y los hacendados, la evangelización, la deuda externa, la Operación Cóndor... y un susurro constante de infavaloración de lo propio: salvajes sin alma, países subdesarrollados, poblaciones pobres, países con altos índices de analfabetismo, atrasados... ¡la solución a todos tus problemas está en el "Progreso", sigue el ejemplo y déjate ayudar por tu opresor!

La Tierra-Mujer no huye porque se ha generado un poco de síndrome de Estocolmo, porque la cultura occidental ha fagocitado a las culturas locales, porque la mujer es parte de la cultura patriarcal igual que Latinoamérica lo es de la cultura colonial, porque cuando somos parte de algo nos cuesta más identificarlo. Porque se ha usado la violencia y se ha generado miedo, mucho miedo, y desconfianza en uno/a mismo/a, porque se ha dividido y desmembrado para vencer. Porque no es fácil escapar cuando estás atada de pies y manos. Porque no es fácil rebelarte cuando has creado ideas de supervivencia que

02

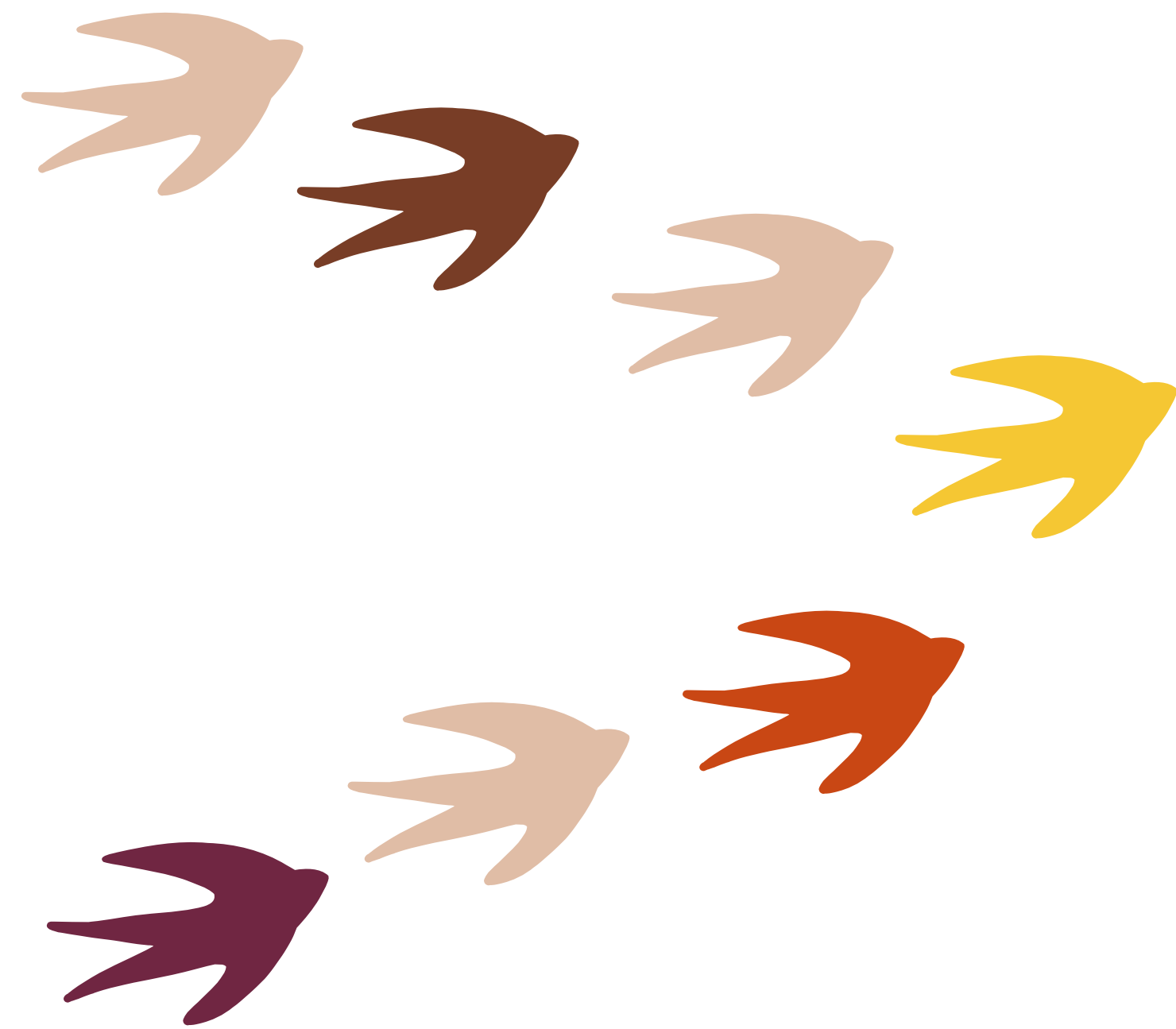
Historia clínica del
contexto latinoamericano

te dicen que “hay que sacrificarse por la familia, por el bien común, por el desarrollo”, que tú no eres suficiente, que lo tuyo no está bien... Porque no es fácil salir de un hoyo cuando solo tienes energía para sobrevivir cada día, cuando te sientes hormiguita ante un elefante. Y aun así, cada día hay mujeres que dan portazos a sus maltratadores, y pueblos que se levantan para defender sus territorios del capitalismo desenfrenado.

La colonia se terminó hace un par de siglos, sí, los países latinoamericanos se independizaron, sí. Pero lo hicieron en un momento en que la herida todavía estaba supurando pus, totalmente infectada. ¿Cómo se construye algo propio en un contexto impuesto y unas condiciones hostiles?

¿Cuál sería hoy el modelo sociopolítico y económico del Abya Yala si el encuentro con occidente hubiera sido un intercambio de curiosidad respetuosa y admiración mutua?

No tenemos respuesta a esta gran pregunta, pero sentimos que es necesario recuperar algunos de los valores precolombinos que nos puedan servir de faro para que este cuerpo vuelva a encontrarse a sí mismo. El *Mapeo Latinoamericano de proyectos de Economía Social y Solidaria* en contextos extractivistas surge como una iniciativa en búsqueda de esos glóbulos blancos del cuerpo del Abya Yala que todavía recuerdan que su función es reparar y sanar las heridas. Con ganas de tejer complicidades, resiliencia, inspiración y creatividad.

El contexto no es fácil, pero hay muchas voces de personas, pueblos, comunidades, organizaciones y proyectos que hacen de plaquetas y que van regenerando los tejidos. Ese cuerpo todavía tiene a flor de piel mucha de su sabiduría. Lenguas vivas y conocimientos y creencias que se han ido disfrazando de sincretismo, sobreviviendo así al paso del tiempo y a la negación de lo propio.

02

Historia clínica del contexto latinoamericano



Las palabras que siguen surgen de un sujeto, con su sabiduría y su ignorancia, desde sus vivencias y circunstancias concretas y desde la oportunidad que le brindan las organizaciones sociales Entrepueblos, Grufides y Red Muqui, con quienes se ha coordinado y tomado las decisiones de todo el proceso de mapeo. Tres seres colectivos que caminan con la esperanza de construir un mundo más armónico y que impulsan esta iniciativa después de años de acompañamiento a poblaciones afectadas por actividades extractivistas, identificando la necesidad de apoyar a la consolidación de alternativas económicas para el bien común.



03

Radiografía: apuntes básicos de los proyectos de ESS mapeados





03.1 CERVICALES: Centroamérica

Estas primeras vértebras de nuestra columna son un lugar clave, un lugar puente, entre la cabeza y el resto del cuerpo, entre el intelecto y el instinto, entre la cultura y nuestro ser mamífero. Son el sostén del cuello, el refugio de nuestras cuerdas vocales, allá donde expresamos en voz lo que somos, o donde callamos nuestros miedos. Suele ser un lugar común de dolor y tensión muscular debido a la sobrecarga y a los malos hábitos posturales.

Centroamérica representa en este cuerpo ese puente entre la cabeza Norteamericana y el cuerpo Sudamericano. La cabeza es esa américa anglosajona que trae la cultura hegemónica, el modelo de creencias y de imaginarios que se han impuesto como deseables.

Y México es esa primera cervical, la que toma el nombre de Atlas, ese titán de la mitología griega que fue castigado a sostener la bóveda celeste para mantener separados el cielo y la tierra, como ese muro físico, legal y social que separa las condiciones de inseguridad y bajos recursos económicos en Centroamérica del sueño americano del Norte. Como dicen los propios pobladores al referirse a su territorio Atlas: “México, muy lejos de Dios y muy cerca de Estados Unidos”.

Efectivamente estas cervicales están adoloridas pues están sometidas a un intenso estrés. El crimen organizado, las redes de narcotráfico y las pandillas callejeras han generado en estos territorios la sensación y la realidad de que la vida tiene poco valor. Honduras, Guatemala, El

03.1

CERVICALES: Centroamérica

Salvador y Belice se han situado durante años entre los países con más tasa de homicidios del mundo. El poder político y económico, con sus lógicas extractivistas, también se aprovecha de esta bruma de inseguridad, asesinando y desapareciendo dirigentes que defienden sus derechos y territorios, con casos como el de Bertha Cáceres que han llegado a los oídos del mundo entero.

Estas cuerdas vocales centroamericanas se ahogan en un quejido de injusticia que necesita urgentemente cantar a viva voz “que la vida es una hermosura y hay que vivirla”, merecemos vivirla, así como canta Celia Cruz, al son de los ritmos caribeños que por contraste traen tanto gozo, tanta alegría, tanta vida.

A este Mapeo nos han llegado, desde algunas de estas cervicales, los siguientes cantos a la vida en forma de proyectos de economía alternativa:



03.1

CERVICALES:
Centroamérica

RED DE ECONOMÍA SOLIDARIA DE LA MONEDA COMUNITARIA TUMI, MÉXICO

- **Fecha y motivo de fundación:** 2010, enfrentar la precariedad económica de la comunidad de Veracruz.
- **Descripción:** Mercado alternativo, diferente a los valores capitalistas y enfocado en las personas, en la solidaridad y la organización. Incluye cualquier tipo de producto o servicio. Presente en 25 estados del país. Iniciado por organizaciones sociales de base y Universidad. Autofinanciación. Cooperativa, toma de decisiones por asamblea, trabajo voluntario.
- **Extractivismos:** Minería formal, agroexportación, forestal, hipermercados, petroleras... Todos.
- **Dificultad:** Tratados de Libre Comercio, agroimportación, dependencia alimentaria, pérdida de biodiversidad y diversidad de cultivos, hábitos de consumo.
- **Mayor aporte:** Reactivación de la solidaridad, la organización y la economía local.
- **Enlace:**
 - <https://www.economiasolidaria.org/noticias/el-tumin-una-moneda-local-para-fortalecer-la-economia-comunitaria/>
 - <https://otrosmundoschiapas.org/libro-tumin-moneda-autonoma>

03.1

CERVICALES:
Centroamérica

RED DE BIODIGESTORES, DEPARTAMENTO DE CHIAPAS, MÉXICO

- **Fecha y motivo de fundación:** 2020, a raíz de la pandemia del covid 19 y en el marco de la violencia generada en Chiapas por el crimen organizado. Desde la asociación Otros Mundos junto con las familias con las que trabaja, se buscaron opciones para seguir sobreviviendo y mejorando el cotidiano en las comunidades ante tantas dificultades.
- **Descripción:** Proyecto comunitario que permite el abastecimiento energético a través del biogás y de abono para la producción agrícola a través del biofertilizante. Organización comunal, de participación voluntaria, con toma de decisiones asamblearia y financiación de la cooperación internacional.
- **Extractivismos:** Minería Informal, crimen organizado.
- **Dificultad:** La financiación para instalar más dispositivos de biodigestores.
- **Mayor aporte:** El tejido social que se ha creado en las comunidades; dejar de cortar árboles para su uso energético y de comprar fertilizantes químicos para los huertos; mejora de la economía de las familias beneficiadas; la generación de ciclos cerrados de energía y materia. Cada sistema instalado deja de emitir hasta una tonelada de CO2 anualmente.
- **Enlace:**
<https://otrosmundoschiapas.org/bioredreddebiodigestoresen-chiapas>

<https://www.youtube.com/watch?v=SwJAeR>

03.1

CERVICALES:
Centroamérica

LUZ COMUNITARIA, ZONA REINA, QUICHÉ, GUATEMALA

- **Fecha y motivo de fundación:** 2019, como respuesta al abandono del Estado a más de 95 comunidades de Zona Reina que no cuentan con servicios esenciales, energía eléctrica, agua potable, caminos y alternativas de desarrollo.
- **Descripción:** Proyecto de abastecimiento energético a través de la construcción de micro centrales eléctricas comunitarias. Impulsado por comunidades y familias de la zona de origen Maya (Ixiles, k'iche y Q'eqchi), junto sus organizaciones sociales de base y el Colectivo Madre Selva. Asociación formalizada, con toma de decisiones asamblearia, participa en espacios de concertación y con otras iniciativas de la zona. Combina autofinanciación con financiación de la cooperación internacional. Participa en una Escuela de Formación de Pensamiento Ecologista.
- **Extractivismos:** Minería formal e informal, agroexportación, forestal.
- **Dificultad:** Falta de organización comunitaria. Insuficiente capacitación o formación. Falta de presupuesto para cubrir la demanda de las comunidades que quieren sumarse a la iniciativa.
- **Mayor aporte:** Servicio de luz eléctrica a precio justo y solidario (ante un servicio de luz en privatización en el país) que construye soberanía energética. Tejido comunitario que se entrelaza con la lucha de defensa del territorio y la vida y con la educación en valores y capacidades que generen alternativas al modelo de desarrollo extractivista. Presencia de la cosmovisión indígena.
- **Enlace:**
<https://madreselva.org.gt/?p=1397>

<https://transicionenergeticajusta.org/luzcomunitariadelazona-reinaendefensadelterritorio/>

https://www.youtube.com/watch?v=dNOECu_buXA

MUJERES ARTESANAS DE SAN MARCOS, EL SALVADOR

- **Fecha y motivo de fundación:** 2018, necesidad de generar un espacio de encuentro de mujeres y apoyo mutuo en el cual no mediaran las cuotas de socias u aportes económicos y en el que se incorporaran las preocupaciones sobre la protección del medio ambiente y el legado ancestral.
- **Descripción:** Proyecto de Comercio justo de productos artesanales elaborados por mujeres (comida, productos cosméticos, tejidos). Asociación no formalizada, agrupa mujeres de diversos municipios, organizadas a través de un grupo de whatsapp y de reuniones presenciales de cuidados y toma de decisiones. Iniciado por lideresas de comunidades, con autofinanciación y financiación externa de cooperación internacional (ONG CESTA).
- **Extractivismos:** Constructoras y forestales.
- **Dificultad:** La cultura del usar y tirar y del consumismo de masas con productos de baja calidad y la baja consciencia ambiental y social dificulta la venta y distribución de sus productos.
- **Mayor aporte:** El apoyo mutuo, la economía solidaria entre las participantes, dar oportunidades de sostén económico y emocional a mujeres que lo necesitan. Conciencia ecofeminista y de la cultura de los cuidados. Una mirada contrahegemónica del trabajo en el cual se incluye la diversión y el cuidado mutuo.
- **Enlace:**
<https://www.facebook.com/profile.php?id=100064252416001&-mibextid=ZbWKwL>

03.1

CERVICALES:
Centroamérica

HUERTOS AGROECOLÓGICOS LLEVADOS POR MUJERES, EL SALVADOR

- **Fecha y motivo de fundación:** 2020, surge a raíz del desabastecimiento en la pandemia como un impulso de la Asociación de Mujeres Michapences Forjadoras de un Desarrollo Integral en Santa Cruz Michapa Cuscatlán (AMFODIC).
- **Descripción:** Abastecimiento de alimento agroecológico saludable y generación de ingresos económicos con la comercialización el excedente. Organizaciones sociales de base de mujeres, formalizada y con autofinanciación y apoyos puntuales de organizaciones afines.
- **Extractivismos:** Empresas urbanísticas (deforestación, extracción de agua...).
- **Dificultad:** Pérdidas por cambio climático, falta de asesoramiento a la hora de cultivar.
- **Mayor aporte:** Generar hortalizas orgánicas libres de agrotóxicos mejorando la salud de las familias y el territorio. Fomentar la autonomía económica de las mujeres.



03.2 HOMBROS: Venezuela y Colombia

Los hombros, allí donde queremos reposar la cabeza con un cuerpo amigo para consolarnos cuando estamos tristes. Son las articulaciones que permiten el movimiento de nuestros brazos, del abrazo, de *arrimar el hombro*, es decir, colaborar para un objetivo común. Son también nuestras perchas, allá donde nos colgamos los bolsos, las mochilas, a nuestros/as hijos/as pequeños/as cuando ya no quieren caminar más.

Los hombros representan nuestra capacidad de llevar una carga y recogen toda la tensión acumulada en el cuello.

Los conflictos actuales que acarrearán Venezuela y Colombia nos demuestran que el cuerpo Latinoamericano ha cargado más allá de sus posibilidades, generando un dolor que está ya cronificándose en ambos hombros.

Según el informe *“¡Basta ya!: Colombia: memorias de guerra y dignidad”* (2013), del Centro Nacional de Memoria Histórica, fueron 220.000 las muertes causadas por el conflicto entre 1958 y 2012, de las cuales 177.307 eran de civiles. Para 2020, según el Registro Único de víctimas se cuentan 8.989.570 víctimas del conflicto por causas que van desde la muerte hasta el desplazamiento forzado pasando por todo tipo de actos violentos y vulneración de la vida y los derechos humanos.

Venezuela, siendo el país con más reservas de petróleo del mundo, está sumido en una crisis económica y social que los y las analistas asocian a situaciones de postguerra. Según ACNUR, en mayo del presente año, 2025, ya eran cerca de 7,9 millones de personas refugiadas y migrantes de Venezuela por todo el mundo a causa de esta deplorable situación política.

03.2

**HOMBROS:
Venezuela y
Colombia**

Inmersos en estas realidades hostiles se generan además múltiples conflictos socioambientales causados por las actividades extractivistas que deterioran la calidad de los bienes comunes de la naturaleza.

Aun así, encontramos en estos territorios, personas que “arriman el hombro” y generan alternativas que abrazan la vida, a este mapeo nos llegaron las siguientes:



03.2

HOMBROS:
Venezuela y
Colombia

RED COOPERATIVA CECOSOLA, VENEZUELA

- **Fecha y motivo de fundación:** 1967, nace ante la necesidad de generar un servicio funerario digno para las familias con menos recursos económicos. 10 cooperativas unidas crean una funeraria comunitaria con el aporte de todos.
- **Descripción:** Red de Cooperativas en temas de salud, transporte, funerarios, comercialización, producción y procesamiento de productos. La inician comunidades de familias y vecinos/as, funcionan con autofinanciación y toma de decisiones por consenso en asambleas semanales donde se acuerdan hasta los precios. Con 1.500 trabajadores/as, 25 mil socios y socias, tienen 22 puntos de distribución de alimentos, 15 grupos de productores agrícolas, 7 unidades de producción artesanal de alimentos y artículos de limpieza, una funeraria y un centro de salud que atiende a más de 200.000 personas al año.
- **Extractivismos:** Minería formal, Petrolera, Minería informal/ilegal. Muchas empresas. Tanto estatales como privadas.
- **Dificultad:** Inseguridad política. Situación cambiante de un día para otro.
- **Mayor aporte:** Ser una referencia de transformación cultural y de proceso emancipador y alternativo al sistema capitalista y extractivista. Generar productos más accesibles a la población en una situación de dificultad económica generalizada (en las tres grandes ferias de consumo familiar compran 100 mil personas cada semana con precios alrededor de 30% por debajo del mercado).
- **Enlace:**
www.cecosola.org

03.2

HOMBROS:
Venezuela y
Colombia

ECOTIENDA LA HUERTA, COLOMBIA

- **Fecha y motivo de fundación:** 2016, nace como una nueva apuesta del proceso regional de la Corporación agroecológica Tierra Libre. Con esta iniciativa se busca favorecer la comercialización de los alimentos agroecológicos
- **Descripción:** Comercialización de productos agroecológicos de familias campesinas a precios justos. Asociación formalizada, con equipo directivo para la toma de decisiones, iniciada por organizaciones sociales de base, con autofinanciación y participación en espacios de concertación.
- **Extractivismos:** Minería Formal e Informal y Ganadería extensiva (especialmente industria avícola). El municipio ganó el litigio en contra de la minería y el fracking a través de la consulta popular.
- **Dificultad:** La financiación para poder llevar el producto desde las fincas agroecológicas a la tienda. Cubrir la necesidad de apoyo técnico a los y las productores.
- **Mayor aporte:** Construir relaciones y procesos de economía agroecológica solidaria, promoviendo la equidad de género y el tejido social.
- **Enlace:**
<https://www.instagram.com/ecotieldalahuerta/>

<https://tierralibreco.org/>

<https://3colibris.com/2020/04/18/ecotieldalahuertalasoberaniaalimentariacomorespuestaaldesabastecimientoentiempos-depandemia/>

03.3 ESPALDA: Ecuador y Perú

La espalda es el hogar principal de la columna vertebral, es la que nos mantiene erguidos/as, especialmente cuando nos sentimos con seguridad y autoconfianza hacia la vida. Es nuestro escudo, con ella nos protegemos si nos sentimos atacados/as, o demostramos nuestro desacuerdo o disgusto “dando la espalda”. Para la cultura occidental es un lugar de herencias, del pasado, pues caminamos hacia el futuro. Para la cultura andina es un lugar de futuro, puesto que allí está lo que no vemos, lo desconocido.

La espalda es también un lugar de carga que nos permite transportar volúmenes y pesos mayores. En los Andes, la mantaaguayoqepelliklla, es un elemento

esencial del cotidiano. La cosecha, las wawas, la comida, la compra, las yerbas del campo, todo es sabiamente organizado en la lliklla y cargado a la espalda para recorrer sendas y caminos. Ecuador y Perú representan en este cuerpo una espalda con una fortaleza descomunal pero que anda medio encorvada, la cordillera andina podría simbolizar esa chepa que aparece en cuerpos ancianos, sabios y cansados, pues acumulan el gran esfuerzo de cargar con la historia y de preservar la memoria. Quinientos años después, muchos de los conflictos sociales existentes en estos territorios tienen exactamente la misma razón de fondo que hubo en el desencuentro con los primeros colonos. Conflictos de lenguaje de valoración, como diría el economista ecólogo Joan Martínez Alier. Es decir, dos formas de entender y vivir el vínculo con la Tierra. La

03.3

ESPALDA: Ecuador y Perú



cosmovisión andina incluye prácticas de ofrenda a la Pachamama en agradecimiento y reciprocidad por toda la abundancia que nos brinda incondicionalmente, partiendo de la idea que la Naturaleza es un ser vivo, sintiente y con alma, del cual el ser humano forma parte indisociable. El capitalismo occidental sobreexplota a la Tierra violentamente, más allá de su capacidad de reproducción, partiendo de la idea de la Naturaleza como “objetorecurso” de propiedad privada y al servicio de la voluntad del ser humano y de la generación de riqueza económica. Son dos miradas bastante irreconciliables, aun así gracias a los movimientos sociales de defensa de los territorios, en las últimas décadas hemos presenciado múltiples mesas de diálogo entre pueblos, Estado y empresas extractivistas. Se abren estos espacios imprescindibles de escucha mutua, pero en la mayoría de casos tienen poco éxito en cuanto a resultados *win-win*, puesto que

estamos no sólo ante una disyuntiva, sino también ante una relación de poder inmensamente asimétrica. La estructura social, política y judicial en la que vivimos actualmente se ha construido bajo la lógica occidental, es decir, patriarcal y capitalista, por lo tanto, sostiene sólo a una de las dos partes de la balanza en estos conflictos. Aun así, somos testigos, con casos como el del Tambogrande y el de Conga en Perú, o el de Intag y Kimsacocha en Ecuador, de que la unión hace la fuerza, incluso cuando ésta es la única arma.

Pero después de la lucha, del conflicto, viene la necesidad de construir alternativas. Presentamos aquí algunos proyectos que trabajan para sacar contracturas y generar un respaldo de apoyo para que esa espalda vuelva a estar erguida y orgullosa de sí misma.

03.3

ESPALDA:
Ecuador y Perú

RED DE COMERCIALIZACIÓN KUTAKACHI, ECUADOR

- Fecha y motivo de fundación:** 2023, aunar esfuerzos de comercialización desde las premisas de cadena de producción justa y solidaria, conservación de las economías populares, organización participativa, y defensa de los derechos de la mujer y la Naturaleza. Cada uno de los emprendimientos de la Red tiene una trayectoria aproximada de 10 años y tomaron 1 año para definir el modelo de comercialización conjunta y de legalización de la red y de cada uno de los emprendimientos asociados.
- Descripción:** Red de comercialización de 10 emprendimientos liderados principalmente por mujeres que cultivan, producen, transforman y distribuyen productos agroecológicos. Empresa SAS formalizada y compuesta por las diferentes organizaciones comunitarias que impulsaron la iniciativa. Toma de decisiones asamblearia y generación de estrategias conjuntas de distribución y desarrollo de mercado. Combinación de autofinanciación y apoyo financiero por parte de ONGs y cooperación internacional.
- Extractivismos:** Minería formal (Minera CODELCO). Siete de los emprendimientos están ubicados en la zona de Intag del cantón Cotacachi, población que viene luchando contra la amenaza de explotación minera desde la década de los años 90', logrando generar una alternativa socioeconómica con prácticas productivas sostenibles con valor agregado que la convierten en un referente local, nacional e internacional.
- Dificultad:** Nicho de mercado todavía reducido, lo que dificulta la salida de los productos.
- Mayor aporte:** Uso de la propia biodiversidad nativa con prácticas agroecológicas para conservar su hábitat. En este territorio, se busca fortalecer los procesos sociales y alternativos dentro del territorio del Área de Conservación y Uso Sustentable Municipal Intag Toisan (ACUSMIT), a través de procesos y proyectos de producción sostenibles, sensibilización ambiental, formación de capacidades,

03.3

ESPALDA: Ecuador y Perú

monitoreo, investigaciones, estrategias locales y otras acciones que favorecen a los medios de vida de las familias inteñas y de la protección de la biodiversidad en el área de amortiguamiento del Parque Nacional CotacachiCayapas, zona de Intag – Ecuador. Productos elaborados y liderados por mujeres del cantón cotacachi que apuestan por una economía popular y solidaria que mejore las condiciones de vida de los/as productores/as y la salud y bienestar de las/os consumidores, aportando a los procesos de participación social, lucha contra la violencia a la mujer, a favor de los derechos económicos, defensa del territorio y la vida ante el extractivismo minero.

○ Enlace:

<https://www.facebook.com/KutakachiSAS/>

03.3

ESPALDA:
Ecuador y Perú

AROMAS DE JALCA, PERÚ

- **Fecha y motivo de fundación:** 2017 A raíz de las luchas contra el proyecto minero Conga y la defensa de la intangibilidad del territorio y el peligro de desaparición o eliminación de la farmacia alto andina natural. A pedido de las Defensoras/es, que por muchos años estuvieron en las calles, protestando contra la empresa minera Yanacocha, contra el proyecto de Quilish y Conga, defendiendo las cabeceras de cuenca donde se ubican las mineras. Solicitaron apoyo para elaborar Propuestas Económicas frente a las mineras.
- **Descripción:** Asociación formalizada de transformación de plantas medicinales de la jalca (ecosistema altoandino de la zona) en productos como: tinturas, oleatos, frotaciones, pomadas, aceites esenciales, shampoo, jabones, y otros. Impulsado por Organizaciones sociales de base, luchadoras sociales en defensa de territorios afectados por el proyecto minero Conga, en la provincia de Cajamarca. Autofinanciación y toma de decisiones por asamblea.
- **Extractivismos:** Minería formal (YANACOCCHA, ANGLOAMERICA, LA SANJA, SOUTHERN PERU, GOLFIED) Ganadería intensiva, Agroexportación, Minería informal/ilegal, Forestal. Este es un territorio con una fuerte presión minera y en el que la población se ha organizado y conseguido parar varios proyectos a través de sus consultas populares, manifestaciones y de un eficaz sistema de cuidado de la cabecera de cuenca que ha dado el nombre de Guardianes de las Lagunas a este movimiento social cajamarquino.
- **Dificultad:** Continuidad en el fortalecimiento técnico de la iniciativa, especialmente en la obtención del Registro Sanitario de requisitos complejos. Falta articulación con otras iniciativas similares para fortalecer el proyecto como una Iniciativa económica solidaria alternativa al extractivismo.

03.3

ESPALDA:
Ecuador y Perú

○ **Mayor aporte:** Elaboración de productos orgánicos, solidarios con precio justo, promoviendo y contribuyendo a la biodiversidad, a la defensa de ríos, bosques y cabeceras de cuenca en territorios andinos y amazónicos. Recuperación de medicina natural y ancestral.

○ **Enlace:**

<https://www.facebook.com/aromasdejalca/>

<https://www.isf.es/2020/05/19/catalogodecosmeticanaturalyherbolariaecologicaaromasdejalca/>

03.3

ESPALDA:
Ecuador y Perú

NUWA CHOCOLATE, PERÚ

- **Fecha y motivo de fundación:** 2018, surge como apuesta productiva ante la necesidad de generar autonomía económica a las mujeres de la región y de generar alternativas con lógicas de cuidado al medioambiente y de recuperación de saberes dentro de la industria del cacao.
- **Descripción:** Asociación formalizada de producción de chocolate (también otros productos como café y miel). Una marca colectiva de 10 mujeres, impulsada por la ONG Ingenieros Sin Fronteras, financiada a través de la cooperación internacional y con funcionamiento asambleario. Nuwa significa mujer en awajún (lengua amazónica).
- **Extractivismos:** Minería ilegal e industria del chocolate.
- **Dificultad:** Incrementos en el precio de la materia prima.
- **Mayor aporte:** Empoderar económicamente a mujeres vulnerables de la provincia de Jaén, Cajamarca, con una producción industrial con criterios ambientales en el cual se aprovecha el 80% de materia prima minimizando al máximo los residuos. Dar a conocer los usos ancestrales del cacao así como sus cualidades.
- **Enlace:**
<https://www.instagram.com/nuwajaen/>

<https://www.youtube.com/watch?v=8v7k1AiNdV8>

03.3

ESPALDA:
Ecuador y Perú

FERIAS AGROECOLÓGICAS DE APURÍMAC, PERÚ

- **Fecha y motivo de fundación:** En 2020 se realizó una escuela agroecológica en Cotabambas, a raíz del trabajo realizado en la temática de comercialización y de la identificación de necesidades nace la Feria Agroecológica Tikapallana con participación de agricultores/as de las comunidades de la provincia de Cotabambas, Apurímac. En 2023 se inició una feria similar en Chalhuahuacho, otra comunidad de la zona, con el liderazgo de la Federación Campesina de Mujeres de Chalhuahuacho y campesinado agroecológico del distrito de Mara, con el fin de tener un espacio diferenciado y empoderador para las mujeres.
- **Descripción:** Asociación no formalizada de comercialización de productos agroecológicos liderado especialmente por mujeres, con toma de decisión asamblearia y autofinanciación y apoyo económico de ONGs locales (IDMA).
- **Extractivismos:** Minería Formal e Informal (Empresa MMG Las Bambas). Este territorio convive con un conflicto socioambiental desde que el 2003 se otorgó la concesión del proyecto Las Bambas. Con un fuerte movimiento social de oposición que sigue en diálogo con el gobierno hasta el día de hoy, el conflicto ha generado contaminación, personas heridas y fallecidas, tensión y división entre la población, entre otros.
- **Dificultad:** Crisis climática que afecta a los cultivos dando un grado importante de incertidumbre ante la producción. La presencia de la actividad minera lleva a muchos hombres a dejar la labor de la agricultura a las mujeres, generando en ellas un aumento considerable en la carga de actividades diarias. Falta un espacio adecuado para comercializar, actualmente se realiza en la Plaza de Armas y calles de la provincia de Cotabambas.
- **Mayor aporte:** Dinamización de la economía local brindando alimentos saludables a la población y constituyendo una oportunidad de sostén económico y participación social para las mujeres implicadas. Recuperar saberes y prácticas tradicionales como el trueque.
- **Enlace:**
<https://www.youtube.com/watch?v=qRfDDkYscY>

03.3

ESPALDA:
Ecuador y Perú

SOBERANÍA Y SEGURIDAD ALIMENTARIA EN CUSCO, PERÚ

- **Fecha y motivo de fundación:** Identificación de la necesidad de promover la soberanía y seguridad alimentaria de la agricultura familiar campesina de pequeños productores/as en la región de Cusco.
- **Descripción:** Organización campesina de la Federación Departamental de Campesinos de Cusco que promueve la agricultura familiar agroecológica a través de la crianza de cuyes. Iniciativa de Ongs locales (Fondo Socioambiental Perú) y la FDCC, funcionan internamente con un equipo directivo, autofinanciamiento y financiamiento de ONGs locales.
- **Extractivismos:** Minería formal. Minera Antapacay.
- **Dificultad:** Mucho asistencialismo de parte de la empresa minera y del gobierno. La población de Espinar lleva lidiando con la presencia minera desde el 1990. El movimiento social generado logró, entre otras cosas, generar un Convenio Marco con la empresa minera en el cual se acordaba que el 3% de las ganancias se destinaran a la población. Si bien este es un logro sin precedentes en el país, ha generado una dependencia económica con la empresa que tiene coptados los medios de comunicación y no duda en debilitar a las organizaciones sociales para que puedan seguir primando sus intereses.
- **Mayor aporte:** Promover la producción agroecología de la agricultura familiar en un contexto de Cambio Climático y actividad minera, brindando más autonomía y herramientas de resiliencia a las familias.
- **Enlace:**
<https://coprofam.org/2024/01/08/audio-fdcc-continua-impulsando-la-seguridad-y-soberania-alimentaria-en-base-a-la-agricultura-familiar-en-la-zona-de-ceja-de-selva-de-la-region-cusco/>

<https://www.facebook.com/FDCCPERU/posts/pfbid0dGG-PPXUejqBCrQ6jpYrFp4FDqY3z2Z5F7jrY2ktZ6VDeMGXP73wj2m-m4UHvHz88l>



03.4 CORAZÓN: Bolivia

El corazón es el único órgano del cuerpo que no sufre cáncer, así como el fuego es el único elemento que no se contamina. El corazón, allí donde reside nuestra llama interna, nuestra alma, esa que no entiende de imposiciones, ni de distorsiones, ni de vergüenzas... simplemente es lo que es.

En el corazón de este cuerpo late Bolivia, un país en el cual la identidad indígena ha tenido y tiene una presencia y fuerza especial, representando el 62% de la población total (Instituto Nacional de Estadística de Bolivia, 2017). De este territorio surgen propuestas decoloniales que han ido expandiéndose y ganando importancia en la creación de nuevas miradas como son el Sumaq Kawsay (Buen Vivir o Vivir Bien) o el Feminismo Comunitario, llegando a tomar cuerpo político

incluso en la creación de un Ministerio, el de Descolonización y Despatriarcalización (vigente desde el 2020) y en la incorporación de los Derechos de la Madre Tierra en la Constitución (2006), políticas que si bien no siempre tienen una correspondencia tácita en la práctica, incorporan un nuevo lenguaje y abren las posibilidades a inventar nuevas formas y nuevos imaginarios.

Con actividad extractivista desde las históricas minas de Potosí de la colonia, Bolivia es un país que tiene una lógica minera distinta, con presencia de empresas privadas que extraen los mayores volúmenes de mineral, pero también con la presencia de COIMBOL (Corporación Minera de Bolivia), un organismo estatal que desde 1952 gestiona gran parte de la industria y centenares de pequeñas cooperativas mineras

03.4

CORAZÓN
Bolivia

que acogen a la mayor parte de mano de obra del sector en el país. Un formato que sale de algunas de las lógicas del capitalismo neoliberal, pero que no deja de lado el fondo de la cuestión: el vínculo con nuestros cuerpos y territorios y su salud y bienestar sigue estando supeditado al beneficio económico.

Desde el corazón de este cuerpo que camina, presentamos tres proyectos que laten en Bolivia para oxigenar la sangre con otras lógicas:



MUJERES ARTESANAS URU, BOLIVIA

- **Fecha y motivo de fundación:** 2018, iniciativa que surge de la situación de sequía del lago Poopó, que afectó gravemente a las fuentes principales de vida de las comunidades Uru: pesca, caza de patos y la recolección de huevos. La fuerza de algunas mujeres comuneras, con el apoyo de la ONG CEPA, logró llevar adelante esta iniciativa para ofrecer otras oportunidades económicas.
- **Descripción:** Organización comunal formalizada de mujeres que elaboran artesanía tejida con plantas como la Chillawa o la totora, o con lana de oveja. Iniciada por mujeres de organizaciones sociales de base. Toma de decisiones asamblearia, con autofinanciación y apoyo de las ONGs. Talleres de fortalecimiento en los cuales se trabaja el cuidado comunitario y de una misma, algo que no siempre es fácil en mujeres emprendedoras que acumulan tantas responsabilidades cotidianas.
- **Extractivismos:** Minería formal e informal. Yacimientos gestionados por el Estado y las cooperativas mineras.
- **Dificultad:** Competencia con productos industriales y productos de otros países. Escasez de la materia prima a causa de falta de agua.
- **Mayor aporte:** Fortalecer la organización de mujeres ha desarrollado solidaridad entre ellas. Genera independencia económica de las mujeres a partir de sus propias iniciativas con la materia prima de su localidad. Generan aporte al desarrollo de su comunidad y a promover y fortalecer la identidad cultural milenaria de los Urus a través del uso de técnicas y materiales ancestrales para la elaboración de artesanía.

ASOCIACIÓN APICULTORES DE MACHERATI, BOLIVIA

- **Fecha y motivo de fundación:** 2016, originada por la voluntad de aprovechar el potencial melífero de la región con un enfoque de preservación de los bosques, sustituyendo la técnica de recolección de miel de palo, la cual se obtenía tumbando los árboles.
- **Descripción:** Asociación no formalizada de apicultores que surge de las familias comuneras y organizaciones sociales de base para incentivar la conservación y protección de las abejas como indicador de bienestar de la vida. Toma de decisiones asamblearia, con participación en espacios de concertación y con una economía generada por la autofinanciación y el apoyo de la cooperación internacional.
- **Extractivismos:** Ganadería extensiva e intensiva a gran escala, actividad petrolera de YPFB (Yacimientos Petrolíferos Fiscales Bolivianos).
- **Dificultad:** Monopolio de la Empresa Boliviana de Alimentos (EBA), la cual rompe el criterio de unidad de la organización económica y prioriza el volumen del producto ante su calidad.
- **Mayor aporte:** La asociación ha logrado que se apruebe la ley Municipal de protección de las abejas melíferas en el Municipio de Machareti. La producción de miel en el Chaco boliviano es una actividad que ha ganado relevancia en los últimos años, tanto por su potencial económico como por su impacto en el desarrollo de las comunidades locales. La actividad apícola que realizan implica un uso eficiente de los recursos naturales como el agua, así como la reforestación y la conservación de la biodiversidad de la zona gracias a la función polinizadora de las abejas. Esta asociación realiza también sensibilización y formación ambiental a la población de la zona.
- **Enlace:** <https://www.dac.solidarsuiza.org.bo/experiencias/fortalecimientoalproducciondemielymanejosostenibledelbosquechaquenoatravesdelaleyapicolaenmachareti/>

ALBERGUE ECOLÓGICO CHALALAN, BOLIVIA

- **Fecha y motivo de fundación:** 2000, debido a la difícil situación de pobreza y la falta de atención del gobierno central en salud, educación, servicios básicos y acceso, muchas familias migraron de la comunidad indígena de San José de Uchupiamonas y aquellas que decidieron permanecer iniciaron un proceso de reflexión y acción para llevar a cabo iniciativas económicas con las que generar su propio modelo de desarrollo, según la valiosa herencia que les dejaron sus antepasados de bosques, ríos, lagos y fauna.
- **Descripción:** Empresa de Turismo ecológico con cabañas rústicas de estilo tradicional tacana a orillas de la Laguna Chalalán. Iniciativa comunal, que destina el 50% de los beneficios del proyecto a la propia comunidad y el otro 50% a los socios y socias de la empresa. Toma de decisiones asamblearia, con participación en espacios de concertación.
- **Extractivismos:** Minería, petrolera, ganadería intensiva
- **Dificultad:** Falta de apoyo económico del gobierno central, inestabilidad política del país y poca seguridad jurídica, limitaciones en las vías de comunicación y la disponibilidad de carburantes, entre otros.
- **Mayor aporte:** Mejora de las condiciones de vida de la comunidad, aportes tributarios que conservan la naturaleza y cuidan del medio ambiente, capacitaciones de Recursos Humanos (RRHH) en la región, generación de empleo en la comunidad y poblaciones cercanas, apoyos indirectos en consumo de productos de cultivos locales, recuperación de sabiduría tradicional de la zona y con un compromiso firme en la conservación del Parque Nacional Madidi.
- **Enlace:**
<https://chalalan.com/>



03.5 VIENTRE ÚTERO: Brasil

Órgano de creación de vida, el útero. Esa cueva femenina que acoge, que protege, que cuida, que envuelve, que permite la reproducción de células y tejidos para que la vida tome cuerpo, para que florezcan frutos. Es un espacio que también acoge, protege, cuida y envuelve la muerte, con la cíclica menstruación o los abortos puntuales. Es ese vínculo indisoluble entre muerte y vida que permite la creación de la abundancia, la diversidad y la innovación.

Así nos lo demuestra el ecosistema de la selva, con un suelo poco firme, pero lleno de vida por esos rápidos ritmos de muerte y putrefacción que se convierten en el abono fértil para generar la mayor biodiversidad del planeta. La Amazonía es nuestro pulmón, nuestra farmacia y también ese útero de energía creativa, de memoria y de

fuerza en base al amor. El útero es el músculo más poderoso del cuerpo humano, puesto que es capaz de parir a un bebé, y lo hace a través de la acción de la oxitocina, la llamada “hormona del amor”, la encargada de generar placer y éxtasis a través de los movimientos de contracción y expansión, de tensión y relajación. La hormona que nos permite sentir el placer de crear, de enamorarnos, de tener un cuerpo, de sentir y de estar vivos/os.

En Brasil se respira algo de todo eso. El país que contiene la mayor parte de la selva amazónica y que expresa su diversidad natural también a través de su gente, donde la mezcla de lo occidental, lo indígena y lo afro han generado una cultura diversa y colorida.

03.5

VIENTRE ÚTERO: Brasil

Pero no todo es samba y carnaval. La riqueza de la Amazonía está profanada: la deforestación, la agricultura intensiva y la minería, entre otros, son la endometriosis de este cuerpo que está causando tantos dolores uterinos. Los pueblos no contactados, que representan en este mundo esa chispa de sabia e intacta inocencia que traen los/as recién nacidos/as, están quedando acorralados, evidenciando hasta dónde puede llegar la ambición desenfrenada y la falta de respeto de este sistema. Con un proceso global de cambio climático que amenaza en convertir este vergel amazónico en una sábana, tenemos una menopausia forzada que tendrá consecuencias irreparables para el bienestar de la humanidad entera.

En este vientre gestante que es Brasil, hay un movimiento social reparador que se ha ido multiplicando y expandiendo por el territorio desde el 1985 como un proceso embrionario imparable. Es el **Movimento dos Trabalhadores**

Ruráis Sem Terra (MST), a pesar de ciertos intentos, no hemos conseguido que participaran directamente en el Mapeo, pero es preciso nombrarlos pues son un referente en cuanto a movimiento que desafía las lógicas coloniales y extractivistas. A través de algunas grietas legales, este movimiento popular busca redistribuir las tierras improductivas entre familias campesinas sin tierra propia. Pero el MST no es solo eso. En base a las ideas de la pedagogía de la liberación de Paulo Freire, el movimiento se ha convertido en un espacio que aborda múltiples necesidades sociales a la vez, así como el útero materno que aporta alimento, pero también protección, contención, amor y entendimiento. Las escuelas del MST y sus brigadas internacionales han tejido puentes entre Norte y Sur y han generado la resiliencia suficiente para que el movimiento crezca y se haga sostenible en el tiempo.

03.6 PIERNAS: Chile y Argentina

Las piernas, esas extremidades que nos permiten movernos por el espacio y que nos conectan, a través de los pies, con la Tierra que nos sostiene, con nuestro suelo. Músculos, tendones y articulaciones dispuestos de la manera perfecta para que podamos correr, saltar, y caminar en la dirección que deseamos. Las piernas además son guardianas de la “entrepierna”, ese espacio íntimo, vulnerable y poderoso del cuerpo humano que acoge los genitales, los magos de la reproducción de la vida, de la concepción, del mestizaje genético.

Este cuerpo latinoamericano cuenta con dos esbeltas y elegantes piernas, Argentina y Chile, vastos territorios que emergen de la espalda andina y el vientre amazónico y llegan a tocar de puntitas las frías aguas del océano antártico.

En sus gemelos, un músculo clave para el impulso y la estabilidad del movimiento, habita el pueblo Mapuche, la cultura indígena mayoritaria en esta región. Según estudios científicos¹, es el segundo grupo originario que cuenta con más conflictos socioambientales en defensa de sus territorios ante las amenazas extractivistas, especialmente vinculadas a la deforestación y la explotación de represas hidráulicas. También estas piernas han sido víctimas y testigos de múltiples conflictos mineros, algunos míticos como el de Esquel en Argentina, o el de Pascua Lama en Chile.

Estos conflictos generan fracturas y esguinces que dificultan el avance. Porque hay en estas piernas fuerzas que jalan en direcciones opuestas. Resistencias indígenas y sociales que traen la memoria de un vínculo con la Tierra que cuida el

¹ ICTA UAB, Atlas de Justicia Ambiental: https://ejatlas.org/featured/met_america

03.6

PIERNAS: Chile y Argentina



futuro, y una cultura política casada con el mito del desarrollo y progreso occidental, en el que el crecimiento económico es la prioridad.

Una pierna, Chile, con estrechas relaciones políticas y económicas con Estados Unidos, ya desde la Guerra de la Independencia. Otra pierna, Argentina, con fuertes lazos políticos y culturales con Europa, especialmente asentados con las olas migratorias que recibió este país en los siglos XIX y XX. Estas son las direcciones de los pasos que marcan dos países que son referentes de desarrollo en la región, aunque sus empoderados movimientos sociales nos demuestran una y otra vez, que el modelo de “progreso” ni gusta, ni llega a todos/as.

En estas piernas cansadas y con varices inflamadas, encontramos también impulsos que mejoran la circulación sanguínea y su bienestar. Para este Mapeo no hemos tenido contacto directo con ninguna iniciativa chilena, si bien

sabemos que este país cuenta, no solo con una gran variedad de proyectos de Economía Social y Solidaria, sino también con una fuerza importante de convergencia, análisis y estudio del tema a través de propuestas de origen universitario como la Red Universitaria de Economía Social y Solidaria (presente en las dos piernas, Chile y Argentina) o el Centro Internacional de Economía Social y Cooperativa, vinculado a la facultad de Administración y Economía de la Universidad de Santiago.

Desde la pierna Argentina, después de tantas vivencias de esguinces y fracturas económicas, nos llega esta potente y experimentada iniciativa como propuesta de rehabilitación:

03.6

PIERNAS:
Chile y Argentina

COPA (COOPERATIVA DE PRODUCCIÓN AGROECOLÓGICA), ARGENTINA

- **Fecha y motivo de fundación:** 2012, resultado de un proceso de lucha y organización para frenar fumigaciones con glifosato que dañaban la salud de las familias del vecindario se decide generar una cooperativa que produzca alimentos de manera agroecológica.
- **Descripción:** Cooperativa formalizada de producción y distribución agroganadera, artesanal y de servicios sociales. Con toma de decisiones por asamblea y financiación desde el propio proyecto y del Estado. Iniciado por familias de los municipios de Marcos Paz y Presidente Perón, en el Gran Buenos Aires desde una mirada ecosocialista y feminista.
- **Extractivismo:** Agroexportación, inmobiliaria de barrios privados (countries) que deja sin tierra para vivir y producir a familias trabajadoras, incinerador de basura que contamina el barrio.
- **Dificultad:** El sistema capitalista en general, y la devaluación de los ingresos en Argentina y la falta de recursos y proyectos que ayuden a desarrollar las cooperativas de pequeña escala.
- **Mayor aporte:** Preservación de la biodiversidad a través de la producción de alimentos sanos (sin agrotóxicos), miel, productos de medicina natural, árboles y semillas. Han brindado trabajo a cientos de jóvenes y educación socioambiental con el proyecto "La C.O.P.A. va a la escuela", articulando con jardines, escuelas y universidades de la región.
- **Enlace:**
https://www.instagram.com/la_copa_guernica/

<https://desinformemonos.org/argentinarastrosyrestosdelmovi-mientopiquetero/>

LAS INVISIBLES: Territorios no mapeados

Hay muchas partes del cuerpo humano que pese a su importancia, no son visibles a los ojos humanos, ni notorias generalmente a nuestra propiocepción².

Veamos cuáles han sido esas invisibles a ojos de este mapeo.



² Capacidad del cuerpo para percibir su propia posición, movimiento y fuerza sin necesidad de la vista, mediada por propioceptores, neuronas mecanosensoriales ubicadas dentro de músculos, tendones y articulaciones

03.7

VISCERAS: Países

Hay varias vísceras que todavía no han sido exploradas por este mapeo-radiografía: los riñones que filtran las aguas de los ríos Paraguay y Uruguay, el pequeño y desconocido bazo de Surinam, o el páncreas y la vesícula biliar de las Guayanas, la independiente y la que representa, todavía en el s.XXI, la memoria viva de la colonización: la Guayana francesa.

Efectivamente, estos son lugares de este cuerpo-territorio, que por su tamaño o su historia suelen ser más desconocidos, más humildes ante la visibilidad del mundo. Representan esas partes del cuerpo a las que no ponemos conciencia o no atendemos como merecen, aquellas que necesitan una acción positiva intencionada para que aparezcan, sino, como demuestra este primer bosquejo radiográfico, suelen quedarse en la sombra.

En el cuello centroamericano, también nos faltó explorar las tiroides de Belice y ese canal digestivo y respiratorio (faringe, laringe y tráquea) que dibujan Nicaragua, Costa Rica y Panamá.



03.8

AURA: Islas

Otro invisible del cuerpo humano, sería nuestra parte energética, sutil. Esa vibración que, según la Teoría M (que combina las teorías físicas de las supercuerdas y supergravedad), emanan todas las partículas de nuestro cuerpo generando un espacio no material a nuestro alrededor, que es capaz de recibir y emitir información. Como un reflejo de lo que somos y vamos siendo.

Así podemos situar a todas esas islas latinoamericanas que emergen mágicamente del agua, siendo parte y a la vez estando aparte de este cuerpo: Cuba, guardiana de un ejemplo de resistencia ante la hegemonía, y el resto de islas de las Antillas, guardianas de paraísos naturales, de diversidad cultural y testigos de vulnerabilidad social y ambiental; las islas Galápagos, guardianas de biodiversidad; la isla de Pascua, guardiana de una historia de la que podríamos aprender; o las

Malvinas, guardianas de un conflicto que nos recuerda, como la Guayana francesa, las huellas latentes de la colonialidad.

Algunas de estas islas son Estados independientes, otras son parte de países que ya hemos nombrado, en cualquier caso, quizás merecerían una atención especializada pues ser isla es, como el aura de nuestro cuerpo, otra cosa, y las actividades extractivistas en estos contextos también toman otras formas y dimensiones.

Algunas de estas islas están amenazadas por extractivismos concretos, como la agroexportación, la deforestación, etc... pero ante todo están en la primera línea de las consecuencias de las lógicas capitalistas: el cambio climático, y la contaminación de los océanos podría llevarlas a desaparecer.



04

Diagnóstico: resultados y primeras reflexiones

Hecha la radiografía de este cuerpo y habiendo identificado algunos de los glóbulos blancos que están generando respuestas concretas al dolor de esta enfermedad autoinmune, vamos a compartir aquí resultados clínicos a modo de diagnóstico.

La siguiente tabla presenta los valores principales de algunos de los criterios establecidos en el proceso del presente mapeo. A partir de estos se elaboró un formulario que ha sido compartido con todas las iniciativas que accedieron a participar³.



³ El formulario completo se encuentra en los Anexos al final del documento

Tabla de valores clínicos ⁴**CONTEXTO**

1. Número de iniciativas identificadas: 23

2. Número de iniciativas mapeadas: 16

3. Número de países: 9

4. Qué define a una economía social y solidaria (RM):

- Actividades, servicios o productos que consideren el cuidado ambiental, la justicia social y el trabajo digno 94,4%
- Iniciativas que incorporen la equidad de género, 77,8%
- Que generen tejido social 77,8%
- Que tengan mecanismos de resiliencia y viabilidad en el tiempo 72,2%
- Que promuevan la participación de gente joven 61,1%
- Que aporten identidad y sentido de pertenencia 55,6 %
- Organización interna asamblearia o comunitaria 44,4%

(las menos votadas: Financiación independiente del Estado o multinacionales, Gestión económica que no responda a un objetivo de lucro)

5. Tipo de territorio (RM)

- Valle 35,3
- Sierra 35,3
- Selva 23,5
- Cabecera de cuenca 23,5
- Costa 17,6

(otros ecosistemas nombrados son el Chaco, bosque tropicalceje de selva, y otros territorios como el periurbano)

6. Actividades extractivistas que afectan al territorio (RM)

- Minería formal 66,7%
- Minería informal 50%
- Petroleras, agroexportación, ganadería a gran escala, 22,2%
- Forestal 27,8%

⁴ RM: Respuesta múltiple



Tabla de valores clínicos ⁴**CARACTERÍSTICAS PROYECTO****7. Tipo de organización:**

- Asociación 50%
- Organización o empresa familiar 16,7%
- Cooperativa 11,1%
- (Formalizadas el 72%)

8. Toma de decisiones:

- Asamblearia 77,8%
- Equipo directivo 11,1%

9. Financiación (RM):

- Autofinanciación 83,3%
- Cooperación internacional/ONGs 44,4%

10. Tipo de actividad

- Distribución/comercialización 50%
- Agropecuaria, artesanía, servicios sociales 27,8%

11. Qué reciben a cambio

- Satisfacción 66,7%
- Participación social y política 50%
- Comunidad y apoyo mutuo 44,4%
- Productos del proyecto 38,9%
- Salario 33,3%

EQUIDAD DE GÉNERO Y AMBIENTAL**12. Incorporación de cultura de cuidado** 88,9%**13. Impacto positivo al medioambiente** 100%**SOSTENIBILIDAD Y RESILIENCIA****1. Participación de la comunidad** 100%**2. Conexión con otras iniciativas** 83,3%**3. Alternativa económica válida** 94,4%**4. Participación jóvenes** 88,9%**5. Espacios de concertación** 50%**6. Quién inicia el proyecto (RM)**

- Organizaciones sociales de base 72%
- Comunidad/familias/vecindad 44%
- ONG y cooperación internacional 28%

⁴ RM: Respuesta múltiple

04

Diagnóstico: resultados y primeras reflexiones

En primer lugar, nombrar los tres motivos principales por los cuales algunos de los proyectos que han sido **identificados** en el mapeo no han participado finalmente: precaución al exponerse, saturación de actividades y tareas, misterios tecnológicos. El tercer motivo es el pan de cada día en la actualidad “quizás cambió de email, o el correo se le fue al spam, o le robaron el celular...”, en cualquier caso, nunca respondió. El segundo nos interpela a una gran mayoría y nos invita a hacernos preguntas sobre el sentido y la forma que le damos a nuestras vidas en las que el tiempo siempre escasea. Y el primero es una cuestión sumamente grave y relevante: cuando nombrarte pone en riesgo tu vida. ¿A cuántas personas ha matado el extractivismo en Latinoamérica? No hablamos de las muertes por enfermedad y contaminación, que son muchísimas e indignantes. Hablamos de muertes directas a manos de matones y mercenarios pagados por esas empresas reconocidas internacionalmente, que hacen sus publicidades engañosas donde todo es maravilloso. Son muchos y muchas las dirigentes latinoamericanas, defensoras de territorios, que han sido desaparecidas o asesinadas, son muchos y muchas las que viven con ese

miedo y una realidad de persecución o criminalización por expresar sus ideas y su sentir. Porque aunque sea una gran paradoja, en América Latina defender la vida puede quitártela.

Estas tres causas tienen origen común en el sistema económico y laboral en el que vivimos, en el cual cada vez dependemos más de la tecnología, existiendo todavía una fuerte brecha digital entre campo y ciudad, especialmente en cuanto a la cobertura y acceso a internet. Un sistema en el que dominan las inercias del productivismo laboral en el que vamos atropellados/as de actividades queriendo generar por encima de nuestros tiempos y ritmos de bienestar; y de los tiempos y ritmos de bienestar del planeta. Y un sistema que siembra el miedo y la violencia para garantizar sus intereses.

En ese contexto es interesante ver que las respuestas menos elegidas para **definir una iniciativa de economía social y solidaria** son aquellas que tienen relación directa con la economía (tipo de financiación y gestión económica). Muy por delante se sitúan los valores de cuidado, justicia y comunidad.

04

Diagnóstico: resultados y primeras reflexiones

Es decir, en estos proyectos de ESS, generar recursos económicos no suele ser el principal objetivo, ni el impulso fundamental, ni el resultado más relevante. Más todas ellas consideran, como veremos más adelante, que su existencia enriquece de alguna manera a las personas que participan directamente y a las que se benefician de forma indirecta.

Muchos de sus objetivos principales tienen que ver con el apoyo mutuo, con las ganas de cuidar sus territorios y adaptarse a los cambios que se avecinan, con recuperar conocimiento tradicional y memoria, con recuperar soberanía y autonomía, con atender a las desigualdades sociales y con participar en el cambio cultural.

Los impulsos suelen ser situaciones extremas, como lo fue la pandemia, momentos de lucha social contra la imposición de proyectos extractivistas, sequías, situaciones de fuerte crisis económica y abandono del padreestado, o también las ganas de juntarse, fortalecerse y organizarse para atender necesidades básicas o crear propuestas diferentes y más acordes con su contexto.

Como vemos en la tabla de valores, nos encontramos ante **contextos ambientales** muy distintos, que abarcan muchos de los ecosistemas presentes en la región, y en todos ellos hay presencia de **actividad extractivista**. Digamos que esta enfermedad autoinmune es global, está en la sangre y afecta a todos sus órganos. Además, aunque la actividad minera es de lejos la más presente, seguida por la forestal, y después la petrolera, la agroexportación, la ganadería a gran escala, etc... hemos ampliado la mirada tradicional de la actividad extractiva/extractivista. Consideramos que el capitalismo no solo extrae grandes volúmenes de bienes naturales, también succiona capacidades humanas, salud, memoria, cultura, cooperación, comunidad, felicidad, soberanía, esperanza... Desde este prisma, algunos de los proyectos han nombrado otras actividades humanas como el turismo de masas, la construcción de malls y grandes centros comerciales o el crimen organizado.

La mayoría de **organizaciones** que han participado están formalizadas como Asociaciones, y en menor grado en Cooperativas u Organizaciones sociales, otras prefieren seguir funcionando de forma autónoma e independiente del Estado.

04

Diagnóstico: resultados y primeras reflexiones

De hecho, son proyectos que en general funcionan de forma asamblearia y que se financian en parte con lo que ellos mismos van generando, buscando la autonomía económica y funcional, aunque lo cierto es que por ahora la gran mayoría caminan a pata coja, con grandes esfuerzos y desafíos que tienen que ver en gran parte con la propia estructura asfixiante del sistema capitalista. Prácticamente todos van con bastón, esos apoyos externos que son las alianzas con otras organizaciones, especialmente ONGs, que brindan recursos, conocimientos y ánimos para que estas iniciativas sigan en pie. Y aun así, no siempre son suficientes para que puedan ir mejorando sus condiciones o asegurando una sostenibilidad a futuro, como pasa por ejemplo con los proyectos energéticos como los Biodigestores de México, que requieren una inversión importante, o con proyectos agroecológicos como los Apicultores de Macherati (Bolivia) o Aromas de Jalca (Perú) que requieren recursos y capacidades para poder acceder a todos los requisitos de los certificados sanitarios que les abran a nuevos mercados. Por otro lado, también hay otros proyectos que se han expandido con la perseverancia de los años, como CECOCESOLA en Venezuela y otros que

han crecido casi sin quererlo, como la Red de la moneda comunitaria Tumin en México, porque al fin y al cabo están dando respuesta a necesidades reales de formas creativas.

En cualquier caso, el vínculo de estas iniciativas con el mundo de las ONGs es otro punto en el que sería interesante poner más atención, dado que las formas de fondo siguen teniendo tiñes coloniales. Para acceder a los fondos de la Cooperación Internacional hay que cumplir ciertos requisitos a los que se tienen que adaptar los programas y proyectos de las ONGs, y por tanto, inevitablemente ocurre que la agenda de la Cooperación va dejando huella también en el mosaico de iniciativas de ESS. En muchos casos, se trata de acciones positivas en búsqueda de reducir desigualdad, como por ejemplo el boom de proyectos liderados por mujeres o para mujeres, que en este mapeo representa el 44%. En los países de más recursos económicos se piensa y se planifica la solución a los problemas en otros países y contextos. Eso puede generar dependencia, también creativa, y desconexión con las propias necesidades.

04

Diagnóstico: resultados y primeras reflexiones

Con CESTA la limitación es que la ONG tiene sus objetivos y no siempre son nuestros objetivos, nos han enseñado mucho de medio ambiente, pero para temas económicos no se puede. Conflicto de agendas. Hay que respetar las directrices de cada ONG.

Mujeres Artesanas San Marcos

En ese sentido vemos la importancia de que el 72% sean proyectos iniciados por las propias organizaciones, esto es un factor que otorga **resiliencia y sostenibilidad** a largo plazo pues surge de una necesidad y de una ilusión propias. Este impulso que implica iniciar un proyecto para transformar la propia realidad es una fuerza inmaterial clave para superar obstáculos y hacerse un lugar en esos contextos hostiles. Especialmente en esos contextos extractivistas en los cuales se extiende la creencia de que la empresa (minera, petrolera, forestal, etc...) es la mejor fuente de trabajo. Y ciertamente, el trabajo en las empresas extractivistas debe ser en muchos casos la mejor alternativa salarial, si no descontamos los gastos derivados de los problemas de salud que generan (accidentes,

contaminación de la sangre, problemas derivados del uso de maquinaria pesada, etc...), ni la pérdida de valor del territorio a futuro. Pero como apuntábamos antes, no todo es riqueza monetaria, y de hecho eso es uno de los grandes aportes de estos glóbulos blancos. Todos los proyectos excepto uno responden que el proyecto representa una alternativa económica válida para las personas que participan en ella, frente a la oferta de las empresas extractivistas.

¿Qué debe significar eso, sabiendo que algunos de estos proyectos ni siquiera generan un excedente monetario para sus socios/as?

¿Quizás responden desde la proyección a futuro, desde el potencial de la iniciativa?

¿Quizás responden desde esas otras riquezas que generan estos espacios?

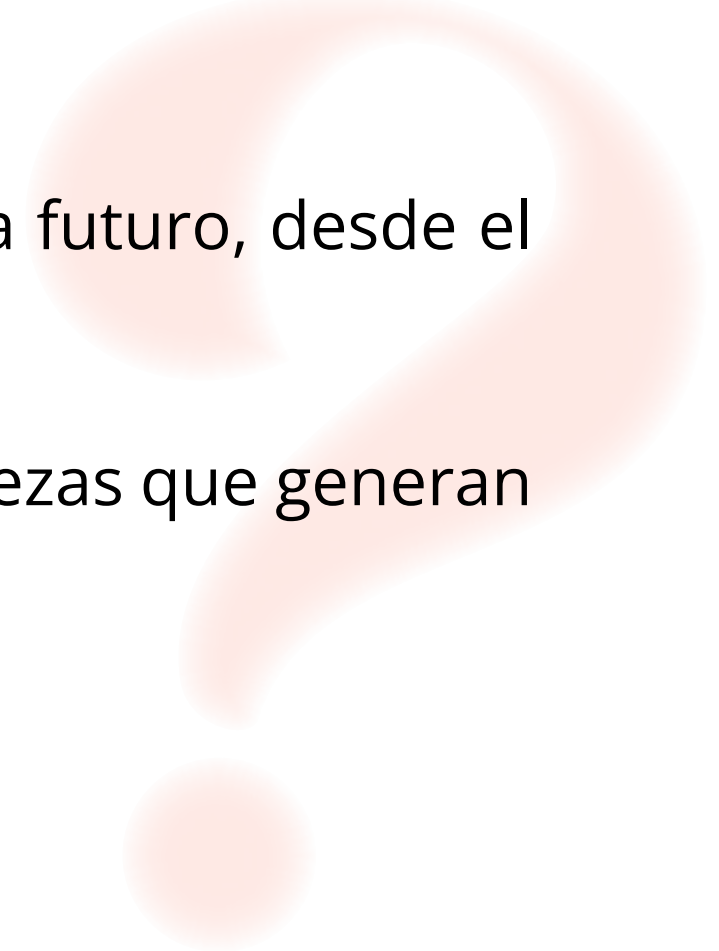

04

Diagnóstico: resultados y primeras reflexiones

La satisfacción personal, la participación social y política, la comunidad y el apoyo mutuo, el intercambio de productos y necesidades ¿se puede hablar de economía en estos términos? ¿quizás recuperando el término griego originario “oikonomia” que define la capacidad de administrar los recursos de un hogar, familia, comunidad? ¿quizás desde los términos andinos del Buen Vivir?

Y ese Buen Vivir que trasciende el “yo” de la lógica occidental, nos lleva fácilmente a la interconexión con la comunidad y con el territorio, entonces encontramos dentro de estas iniciativas, que la gran mayoría tienen prácticas que incorporan los cuidados entre las personas y hacia el medioambiente, como las artesanas de Uru (Bolivia), que nos cuentan cómo hacen la recolección de plantas para sus artesanías cuidando los momentos y las formas de cosecha para no dañarlas; o la industria de Nuwa Chocolate (Perú) que aprovecha el 80% de la materia prima, reduciendo la generación de residuos y honrando todo lo que tiene para ofrecer la planta del cacao y los conocimientos tradicionales asociados a esta. El albergue ecológico Chalalán (Bolivia) también es un ejemplo de cómo generar instalaciones que

funcionen, que sean agradables y que tengan un impacto mínimo en el medioambiente. Por otro lado, tenemos algunos proyectos que se dedican especialmente a la producción agroecológica, como los Huertos Ecológicos liderados por mujeres salvadoreñas, o el proyecto de Soberanía alimentaria a través de la crianza de cuyes en Cusco (Perú), y tantos otros que han apuntado a formar comunidad y unión ante el gran reto de la comercialización de los productos de comercio justo y sostenible, como la Red Kutakachi (Ecuador), las Ferias agroecológicas (Perú), la Cooperativa de producción Agroecológica (Argentina) o la Ecotienda La Huerta (Colombia).

Hay proyectos, como el de las Mujeres Artesanas de El Salvador, que agendan encuentros de cuidados, y otros como Luz Comunitaria (Guatemala) que demuestran una visión amplia y comunitaria de su misión, extendiendo el tema de la soberanía energética, a la sensibilización y capacitación de las comunidades en temas de cuidado ambiental a través de su escuela de pensamiento ecologista.

04

Diagnóstico: resultados y primeras reflexiones

Aun así, estos proyectos y estas personas conviven día a día con la estructura capitalista, con la necesidad monetaria para obtener ciertos productos y servicios, por lo que estos proyectos siguen teniendo algunas contradicciones, especialmente en el caso de las mujeres, que como nos cuentan las Mujeres Artesanas de Uru (Bolivia), encuentran en el proyecto satisfacción personal e ingresos de subsistencia, pero también una carga de tareas que se suma a sus responsabilidades de cuidados y trabajo doméstico que en ocasiones acaba mermando su propia salud y bienestar. Otros, como las Ferias Agroecológicas de Cotabambas (Perú), nombran la fuerte presión y asistencialismo que reciben de la empresa minera, que debilita las organizaciones sociales y la fuerza para generar y creer en las alternativas.

Vemos pues que hay un horizonte bastante claro, fórmulas interesantes y replicables, pero un entramado de factores que todavía dificultan la expansión y reproducción de estos glóbulos blancos como para poder realmente construir otras formas de vida digna y placentera.

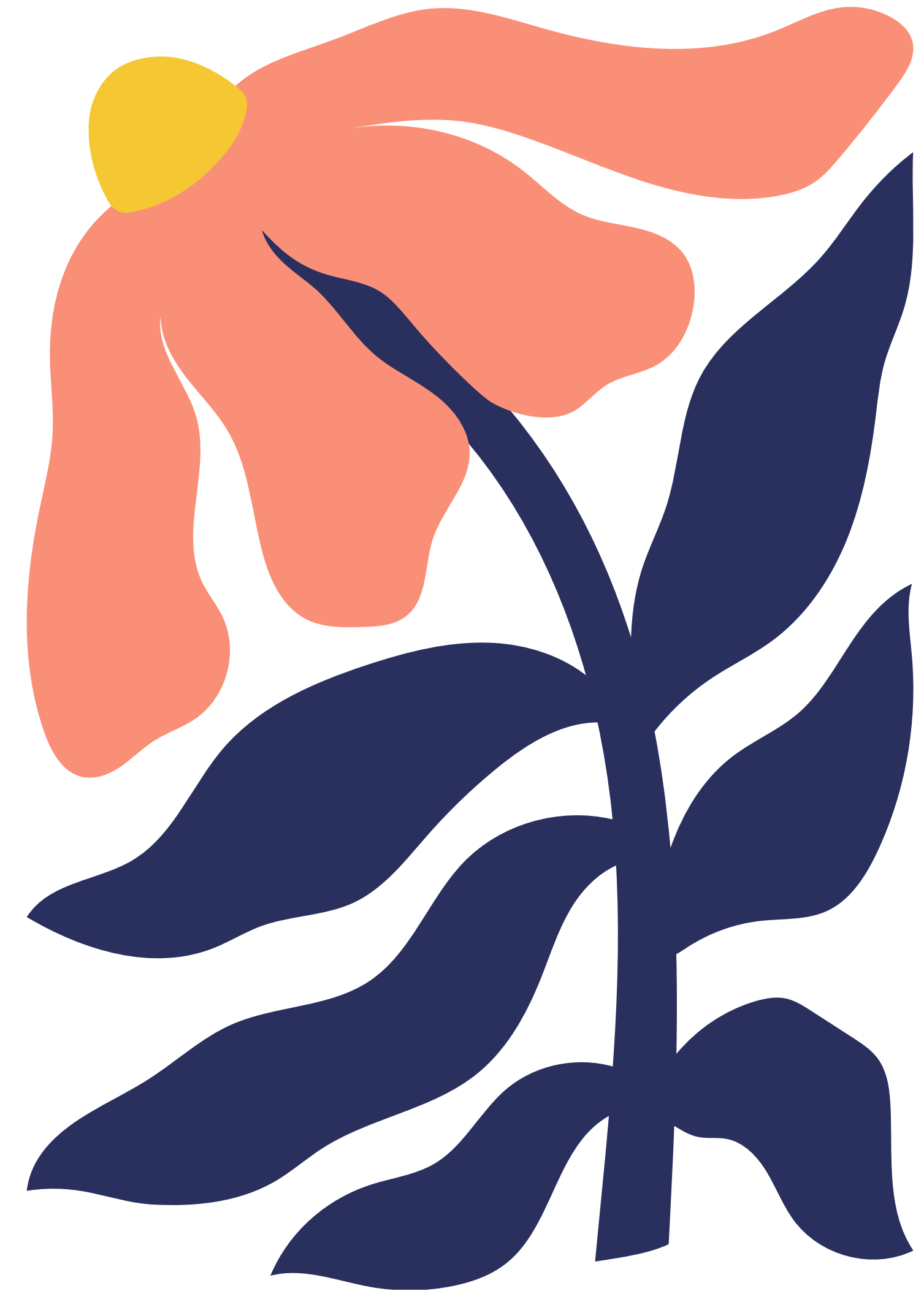

05

Sistema inmunológico: aportes de los cinco estudios de caso

En este apartado queremos profundizar en aquellos aspectos del sistema inmunológico de este cuerpo que pueden traernos claves para la sanación, para generar una nueva cultura. Lo haremos a través del análisis de 5 de los proyectos mapeados, con cada uno de los cuales se ha generado una entrevista a profundidad.

No ha sido fácil escoger entre los dieciséis proyectos participantes, ya que todos tienen aspectos importantes de los que podríamos tomar nota y sacar aprendizajes, así que decidimos poner algunos criterios que nos ayudaran a hacer la selección:

- Diversidad de países (presencia de centroamérica y sudamérica)
- Diversidad de temáticas (agroecología, soberanía energética, artesanía, comercio, medicina natural)
- Diversidad de interlocutores (mujeres, comunidades indígenas, comunidades campesinas, universitarios, activistas)
- Disponibilidad para participar en las entrevistas
- Diversidad y complementariedad en las experiencias, procesos y enfoques sobre lo que es una iniciativa de Economía Social y Solidaria (este punto es el que desarrollamos en este apartado presentando cada uno de los estudios de caso).

05.1

Médula ósea: reproducir solidaridad

Mujeres Artesanas de San Marcos, El Salvador

Entrevista a Sandra Patricia Zuleta, referente y coordinadora de la Asociación

Nuestro espacio es un lugar de reposo, de formación, de convivencia y también de iniciativa económica y ambiental. Es más un trabajo por vocación y por conciencia social que para ganar dinero, es más para educar a la comunidad.

En el tejido de la médula ósea, allí en el interior de nuestros huesos, de nuestra estructura, es donde tiene lugar la reproducción de las células madre que se convertirán en células inmunitarias. La madre del sistema inmunológico que genera, incondicionalmente, protección y seguridad a todo el organismo.

Hay algo de la iniciativa de las Mujeres Artesanas de San Marcos que conecta con esa raíz, con ese lugar de origen que nos parece clave para el cambio de paradigma cultural que necesitamos:

la vida como un tesoro que hay que cuidar y gozar, y el encuentro como un espacio para reproducir solidaridad y apoyo mutuo. Este es un proyecto de economía social y solidaria donde el dinero, realmente, tiene un papel secundario.

Considero que hemos rescatado un punto muy importante con nuestra asociación que es el no solo enfocarnos en trabajar sino también en cuidarnos y divertirnos. No todo es trabajo y trabajo.

A esta asociación, según nos cuentan, llegan muchas mujeres que viven relaciones de violencia machista en sus hogares y que encuentran en este espacio calidez, un abrazo sin juicio, palabras que les devuelven la confianza y una motivación para emprender.

05.1

Médula ósea: reproducir solidaridad

Hay mujeres que llegan tan despersonalizadas que cuando llegan al grupo casi no hablan y cuando al fin logran hablar lloran mucho. Son las principales etapas para sanar y empezar a ser una persona.

De forma mensual o bimensual se hacen “encuentros de autocuidado”, a veces invitando a mujeres sanadoras para hacer prácticas concretas de relajación, de gestión emocional, de sanación ancestral, entre otras, otras veces reuniéndose para compartir experiencias mientras se cocinan, trabajar juntas temas de autoestima, “o simplemente reunirnos para compartir una sopita y estar alegres”. Tienen un concepto de salud integral, en el cual se cuida tanto el bienestar físico como el psíquico, el emocional y el espiritual, y que a la vez incluye no solo la salud de las personas sino también de su entorno. A través del MOVIIAC (Movimiento de Víctimas y Afectados por el Cambio Climático y Corporaciones), participan en tareas de defensa y cuidado del medioambiente. De hecho, ha sido a través de querer hacer las

cosas distintas y con ese amor por la vida de base, y del encuentro con ONGs (CESTA y MOVIIAC), que se han ido formando e informando sobre temas ambientales, creando productos cada vez más sostenibles (sus trabajos de artesanía son culinarios, cosméticos, de tejidos, de barro, plantas medicinales y suculentas, entre otros), y participando en campañas de sensibilización y eventos en diversas comunidades.

Cuando hacemos eventos en comunidades preguntamos y entrevistamos a las abuelitas por sus remedios, recetas...todo eso lo vamos acuñando, así aprendimos muchos nombres de plantas y sus propiedades. En nuestro banner dice “protegiendo nuestro legado ancestral.

Su contexto no es fácil, pues la violencia machista que viven en los hogares, se replica en el gobierno local que menosprecia su labor, no les permite su formalización y les dificulta el conseguir espacios donde poder generar sus intercambios

05.1

**Médula ósea:
reproducir solidaridad**

comerciales, y en un gobierno nacional autoritario que lleva tres años restringiendo la garantía de derechos básicos a la población bajo el estado de excepción. Esta violencia patriarcal se replica también en su territorio, con empresas constructoras que trabajan en zonas protegidas y están afectando a las corrientes de agua que usan las comunidades de la zona y expropiando terrenos a la población.

Ante todas esas dificultades reproducir solidaridad es un mecanismo de supervivencia y resiliencia, y estas mujeres han encontrado diversas formas de hacerlo, no solo a nivel de apoyo emocional como hemos descrito, también han generado un fondo voluntario a la que cada una aporta con dinero o con sus productos y que se usa cuando alguna mujer del grupo lo necesita. También eso les ha permitido entregar un “capital semilla” a algunas mujeres que partían de cero, o “canastas básicas” para situaciones de emergencia.

*Se les da a veces capital semilla y se le pide que mande fotos y no se le exige que devuelva el dinero, es para ella para que se levante.
Hemos entregado como 10.*

Su lucha es contra el capitalismo y sus valores de base la solidaridad, el respeto y la empatía.

05.2

Timo: madurar la rebeldía

Aromas de Jalca, Perú

Zara Guerra Villanueva, presidenta de la Asociación

Para nosotros es que todos estamos en el mismo llano, pensamos y sentimos igual, nos unen sentimientos, nos hemos hermanado. Nosotros no usamos el poder vertical como se hace en el capitalismo. Sabemos cuál es nuestro objetivo común, eso nos une.

El timo es la glándula donde maduran gran parte de las células inmunológicas producidas en la médula ósea, su nombre proviene de la palabra griega *thymos*, que significa corazón, alma, deseo, vida, puesto que se ubica en el pecho, lugar de las emociones, cerquita de los latidos del corazón.

En el norte de Perú, Cajamarca, se han librado fuertes luchas contra el extractivismo minero. La imagen de un río de gente, a pie y a caballo por la jalca (zona altoandina), manifestándose y organizándose para defender sus lagunas y

territorios es ya un ícono en el país. Se ha logrado detener grandes proyectos desde ese impulso imparable del sistema inmunológico que lucha por la vida sin preocuparse por las consecuencias, con la energía del que se rebela hacia aquello que invade y enferma. El pueblo cajamarquino ha sabido poner límites al despojo gritando las veces que ha hecho falta su “No es No”.

Pero una vez ganada la batalla, hay que madurar esa rebeldía, hay que cuidarse, mantener el cuerpo saludable, tener buenos hábitos, generar alternativas para que la amenaza externa vaya perdiendo fuerza y posibilidades. El proyecto Aromas de Jalca se enmarca en la organización de Defensores/as y representa esa conciencia que integra y sistematiza todo lo aprendido en la batalla: la necesidad de poner en valor los bienes naturales que ofrece la Jalca y el paraje

05.2

Timo: madurar la rebeldía

de cabecera de cuenca de la zona. La defensa del territorio les llevó a conocerlo de

Se está recuperando mucho conocimiento tradicional, por ejemplo en mi familia se han sanado siempre con plantas. Hemos seleccionado 10 plantas altoandinas que se han usado de forma tradicional pero no están documentadas. Ya sabemos sus propiedades, pero lo que nos falta saber es su composición exacta para saber mejor como curar dolencias.

cerca y a ponerse en contacto entre poblaciones dispares, tanto urbanas como campesinas. Lo que quizás comenzó para muchos/as como un activismo más racional o de supervivencia, acabó convirtiéndose en un fiel compromiso de corazón, de amor sincero a la tierra y a la abundancia que emana de ella.

Ahora en Aromas de Jalca, investigan, recopilan información y compran plantas medicinales a las comunidades altoandinas continuando ese lazo de solidaridad que se construyó cuando

estaba en juego la vida. Con lo que ganan con la venta de las mismas plantas o de los productos cosméticos y medicinales que elaboran con ellas, compran materiales para las formaciones que llevan a cabo en esas mismas comunidades sobre la importancia de las cabeceras de cuenca. Por ahora lo hacen de forma voluntaria, aunque afirman que si pudieran, vivirían de ello para poder poner toda su energía en el proyecto.

En general sus dificultades tienen que ver con los elevados costos que implican el poder evolucionar en su trabajo: realizar los análisis bioquímicos de las plantas, el registro sanitario para abrirse a la comercialización, contar con un local propio para el almacenaje y elaboración de sus productos y un terreno para el cultivo. Están en búsqueda de alianzas, pero con una visión clara:

Hemos pasado de ser beneficiarios a socios, nosotros organizamos y decidimos, nuestro objetivo es ser independientes.

05.3

Bazo: Almacén resiliencia

Apicultores de Macherati, Bolivia

Leonardo Valencia Ramírez, presidente de la Asociación y Brayar Valencia Rivero, socio de la asociación.

Como las abejas, cada una cumple un rol, nosotros también somos eso. Las abejas nos dan un ejemplo de buena organización. Ellas son unas de las encargadas de la producción de muchos alimentos a través de la polinización, se merecen un respeto y un cuidado.

El bazo es el mayor de los órganos linfáticos, se podría decir que es el centro de actividad del sistema inmune, como una colmena donde todo sucede, el nacimiento, la muerte, el almacenamiento, la metamorfosis... El bazo tiene la capacidad de eliminar células sanguíneas viejas o dañadas, especialmente los glóbulos rojos, y de reciclar el hierro de estos. También produce células blancas (linfocitos y macrófagos) que combaten gérmenes y bacterias, y es almacén de plaquetas y otros componentes de la sangre.

Dicen que si desaparecen las abejas nuestra vida estaría en jaque, quizás pasaría como con el bazo, que puedes vivir sin él, pero con una disminución de la calidad de vida y una exposición mucho mayor a los patógenos y las enfermedades. Al fin y al cabo, la polinización de las abejas es responsable de la producción de gran parte de nuestros alimentos.

Los Apicultores de Macherati son muy conscientes de ello y se han organizado como asociación para unir fuerzas en la producción y distribución de miel desde una visión de la abeja que rompe con la mirada antropocentrista y capitalista de “los recursos y seres de la Naturaleza al servicio de los humanos”, y apunta más bien hacia el apoyo mutuo entre especies.

05.3

Bazo: Almacenar resiliencia

En Macherati no hay grandes productores de miel, hay gente que tiene 20 hasta 70 colmenas. También es que ellas necesitan el apoyo de nosotros, no es poner colmenas y colmenas, hay que cuidar su salud, que las vamos a poder cuidar, alimentar, desparasitar.... Hay que tener calidad no cantidad..

La iniciativa de los y las apicultoras de Macherati está realmente ofreciendo una oportunidad laboral y de generar ingresos que reduce la migración a la ciudad, le da un valor a la vida en el campo y algo de lo que se enorgullecen: se trata de una actividad familiar en la que se va transmitiendo no solo el conocimiento apícola, sino también *el cariño a las abejas y al medio ambiente*. Este formato de “negocio familiar” promueve la participación y el aprendizaje tanto de hombres como de mujeres, así como también de jóvenes que van implicándose y viendo un posible camino para su futuro en la comunidad. Y según nos cuenta un joven apicultor de 20 años, lo más motivador de participar en este proyecto no es tanto la posibilidad de generar

ingresos sino la participación activa en eventos y actividades de sensibilización y acción para el cuidado del medioambiente. Sentirse útil, hacer servicio comunitario, aprender y transmitir conocimiento, ser parte de un objetivo común, participar en la toma de decisiones, responder colectivamente a los problemas (como hacen en el caso de los incendios)... son otras formas de enriquecimiento personal.

Se ha llevado a cabo la construcción de un vivero forestal, frecuentemente realizan talleres de cuidados del medioambiente, se han realizado encuentros trinacionales en el Paraguay, eventos sobre el cambio climático y actividades de reforestación. Y no solo comercializan miel, también venden otros productos y medicinas de las abejas como: cera, propóleo, jalea real, productos de cosmética (hay un grupo netamente de elaboración de esos productos) y caramelos.

05.3

Bazo: Almacenar resiliencia

La zona es territorio ancestral guaraní y muchas de las comunidades participan en la asociación generando un interesante intercambio de miradas, costumbres, conocimientos y formas de hacer las cosas. Por ahora el pago de la cuota como socios es la base que mantiene a la asociación en funcionamiento y que sirve también como fondo solidario en algunos casos de pérdidas de colmenas de las familias asociadas. Están en Bolivia, un país que ha apostado por la estatalización de un gran número de actividades como la agroalimentaria. El principal mercado de la miel es a través de la Empresa Boliviana de Alimentos (EBA), por tanto su rendimiento depende en gran parte de la situación política en el país, en estos momentos, por ejemplo, se han reducido las ventas: *lo que nos preocupa que un rubro tan hermoso se rompa si no tenemos ventas*. La sensación es de estar asistidos y a la vez limitados por la EBA, por ello se plantean pasar de ser asociación a ser una OECA (Organización Económica Campesinas,

Indígenas y Comunitarias) lo que les permitiría tener más autonomía en la gestión de la miel.

Con otras asociaciones estamos en la Organización Regional del Chaco Chuqisaqueño, 48 asociaciones solo de apicultura. A través de ellos también buscamos el mercado de la miel y hemos podido lograr un programa nacional apícola con una certificación de esta organización. 64 han sido beneficiados con este programa y a 42 les brindaron paquetes tecnológicos de fortalecimiento con cajas y todo.

Tienen claros los próximos pasos y quieren elaborar un plan de acción hasta el 2030 para cubrir sus necesidades actuales: tener un centro de acopio de los productos apícolas, cumplir requisitos de SENASA y convertirse en una OECA para poder tener un capital, comprar miel al productor directamente y buscar un mercado con miel diferenciada (elaboran mieles con distintas propiedades) con la intención también de poder exportar el producto. Para ello tienen

05.3

Bazo: Almacenar resiliencia

que enfrentar pequeños y grandes desafíos: proveerse de herramientas básicas como un vehículo y una computadora, encontrar apoyo técnico para la elaboración y ejecución del plan de acción (la ONG que les suele brindar apoyo está sobrepasada con su agenda), y encontrar estrategias que les permitan abordar una demanda creciente de sus productos en un contexto de incertidumbre climática y amenazas extractivistas en su territorio, especialmente de la ganadería intensiva que genera deforestación y de la extracción de petróleo que está afectando a los recursos de agua y manantiales. Actividades que además generan controversias sociales y un flujo de jóvenes que deciden brindar su tiempo y energía a un modelo de desarrollo que no cuida la vida.

Tiene que ser una lucha conjunta por el bien de las generaciones que vienen. Nosotros tratamos de contrarrestar esto pero por la necesidad de empleo de la gente hay cierto descontento cuando alguien quiere paralizar esto. La gente olvida lo más esencial y van a lo superficial.

Así como el bazo acumula células inmunológicas, y la colmena medicinas, este proyecto acumula resiliencia: tejer redes, implicar a la población joven, intercambiar saberes, incorporar prácticas de cuidado y sensibilización ambiental, proyectar y planificar a futuro.

05.4

Glándulas Linfáticas: abrirse al mundo con confianza

Red de Economía Solidaria de la Moneda Comunitaria Tumin, México

Juan Castro Soto, Cofundador del Túmin, Miembro del Consejo General del Túmin y Enlace del Túmin-Totonacapan en Papantla, Veracruz.

Imagino una sociedad donde el dinero es tan abundante como el aire y nadie se anda preocupando por eso porque sabes que ya va a estar. Salir de ese dogma de ideas sobre la economía que son falsas, como la idea de que cuando hay mucho dinero va haber mucha inflación. La ley de la oferta y la demanda es falsa, los precios aumentan por razones muy diversas... Se crea dinero como deuda que hay que pagar con intereses, ahí estás generando escasez.

La función principal del ganglio linfático es permitir la interacción entre antígenos y linfocitos (glóbulos blancos). Es decir, es el lugar donde se encuentran y se reconocen las sustancias que están dañando el organismo (virus, bacterias, hongos, etc...) con aquellas que existen para protegerlo. Es como ese

saludo de respeto y honra que se practica en las artes marciales antes de comenzar un combate. Un lugar donde los diferentes se ven a los ojos y se reconocen como iguales. Es a la vez, el lugar principal donde los glóbulos blancos se activan y proliferan para lograr la respuesta inmunitaria. Por expresarlo de otro modo, sería allá donde los linfocitos se hacen conscientes del problema y de su responsabilidad en la solución.

Dentro del mundo de los proyectos de Economía Social y Solidaria hay una singularidad muy especial en la iniciativa de la Red de la Moneda Comunitaria Tumin: la inclusividad real. Como el sistema linfático, este es un proyecto abierto, que recibe a cualquier persona y a cualquier producto/servicio, y es en esa apertura en la que se da la transformación y la expansión del cambio.

05.4

Glándulas linfáticas: abrirse al mundo con confianza

No es un proyecto para los pobres, no es indigenista, ni feminista, ni para estudiantes, ni ecologista... está abierto a todos, el problema es cuando un sector lo quiere coptar. Se puede mantener en pie gracias a la solidaridad, ser parte de un colectivo empodera a la gente, le da sentido de identidad.

Suele pasar que en las propuestas de transformación y activismo social se respira un ambiente cerrado, de exclusividad para aquellas personas, iniciativas o productos que piensan o son de determinada manera (sostenibles, feministas, izquierdistas, pacifistas, etc...), y pasan los años y nos preguntamos porque no logramos llegar a más gente, y nos frustramos porque no entendemos como con tanto dolor y destrucción que hay en el mundo la gente puede hacer su vida sin implicarse en grandes luchas. Hay algo de arrogancia inconsciente en ello, hay algo de ponernos por encima del otro, de sentir que el otro está mal. Y evidentemente eso no es atractivo.

El Tumin surge con un objetivo muy simple, que nos alcance el dinero. Que la economía interna funcione, que circulen los productos y se les dé un uso. Tú vas porque te va a beneficiar para vender tu producto y ahí te encuentras con compañeros que te van explicando sobre la realidad más allá de tu producto y cada quien va viendo si quiere involucrarse en otras luchas.

En Tumin la transformación social es un proceso orgánico, fluido sin nadie ni nada que establezca como tienen que ser las cosas o las ideas o las personas. Ni siquiera es una propuesta ideológicamente anticapitalista puesto que parte y se inserta en el sistema comercial oficial, no rehúye de él, aprovecha su estructura, solo que a cada persona que tiene un producto o servicio que entra en la Red se le ofrecen 500 pesos en tumins (que no tiene que devolver), como un complemento que le permite partir de un punto más holgado, con un capital base que le da un margen de tranquilidad. La única pauta/ compromiso es que recibas un 10% de moneda Tumin en la comercialización de tu producto/ servicio para que siempre haya el movimiento de dar y recibir y no se agote. Los tumins tienen

05.4

**Glándulas linfáticas:
abrirse al mundo con confianza**

el mismo valor que los pesos mexicanos y son papeles sencillos en formato de tarjetas de presentación. Cada vez que se usa el tumin se desempodera el dinero oficial.

Aporta en pequeña escala el concepto de que el dinero es abundante y alcanza para todos. Cuando la idea de dinero es escasez se convierte en una preocupación que ocupa toda nuestra vida. Ir cambiando el chip del dinero en nuestra vida, que no nos condicione nada, que podamos salir de la desconfianza y la mezquindad.

Esa es la clave del Tumin, un proyecto que comenzó en una comunidad indígena de Veracruz, como un proyecto entre maestros/as, alumnado y comerciantes que querían explorar nuevas formas de combatir la pobreza y la precariedad. No tenía muchas pretensiones, hasta que el Banco de México se enteró de su existencia, y les puso una denuncia por querer sustituir el peso mexicano. Pero lo que sucedió es que la noticia corrió a lo largo del país y generó interés en otras universidades, cooperativas, proyectos, etc... y así de forma natural, hasta el día de hoy, se sigue

expandiendo y fortaleciendo, y el gobierno dejó de molestar.

En ese crecer tuvo que ir cambiando el modo de organizarse, y así es que se formaron las regiones Tumin que funcionan autónomamente. Cuando hay 50 personas que tienen pesos Tumin ya se puede generar una región autónoma (actualmente hay siete a lo largo del país). Cada región requiere tener un equipo coordinar que trabaja de forma voluntaria.

Cuando se ha intentado promover la iniciativa se ha comprobado que genera resistencias y desconfianza en la gente, así que se basan en la "política de puertas abiertas", si la gente se acerca con interés se comparte la iniciativa, y cualquiera que esté dentro de la Red tiene la potestad de compartir la información en cualquier espacio y forma. Y así se ha llegado incluso a otros países, se han realizado estudios académicos sobre la moneda Tumin y se ha ido generando un amplio y diverso tejido social a través de grupos de apoyo mutuo donde la base es la solidaridad, la confianza y la generación de abundancia.

05.5

Actitud: brillar con luz propia

Luz Comunitaria, Guatemala

Cirilo Acabal Osorio, representante legal de la Asociación Luz Comunitaria.

Ante la tendencia a la destrucción de la vida y del planeta, el colectivo (Luz Comunitaria) responde al llamado de la vida digna en armonía con la naturaleza para las actuales y futuras generaciones. Cada día hacemos ceremonias para pedir permiso para labrar y producir los alimentos que consumimos: somos sus hijas e hijos de la madre tierra, esa es la herencia de nuestros pasados.

No todo en este cuerpo es materia y biología. Aunque todavía no hay estudios que puedan demostrar de qué forma la actitud de una persona influye en sus procesos de sanación, hay una gran cantidad de experiencias y observaciones médicas que afirman que es así en la mayoría de los casos. Aceptar tu situación, confiar en la vida, en ti mismo/a y en tu entorno, ser optimista y resiliente, o tener fortaleza interior y las ganas para

luchar y superar retos, pueden ser características determinantes para recuperarse de cualquier enfermedad. Desde la psiconeuroinmunología se sigue investigando sobre las interconexiones entre el cerebro, las emociones y la respuesta del sistema inmunológico para poder dar explicaciones a nuestra capacidad interna de autosanación.

La situación de los pueblos K'iche' de Guatemala ("*lugar de muchos árboles*" en lengua originaria náhuatl) es un ejemplo claro de la persistencia de la colonialidad hasta el día de hoy y de esa capacidad de resiliencia interna y de dignidad humana para pervivir en el tiempo. Después de 36 años de guerra civil, los acuerdos de paz del 1996 establecieron una nueva constitución y un "firme y duradero" compromiso con los

05.5

Actitud:
brillar con luz propia

derechos humanos incluyendo el reconocimiento a la identidad y derechos de los pueblos indígenas para construir una nación multiétnica, pluricultural y multilingüe. Nada más lejos de la realidad actual.

Hace 500 años comenzó el dolor oscuro y comenzó la resistencia de estos pueblos. Nuestras comunidades todavía viven el abandono, la exclusión y el olvido por ser pueblos originarios, por su idioma quekchí, por su cultura, por exclusión racial. Se nos han negado servicios, infraestructura de carretera, de electrificación, de educación y salud.

Hace 20 años no vemos ningún doctor, pasaron años, llegaron doctores de otros países particularmente son cubanos hasta hoy en día.

En el territorio de Zona Reina, muchas familias viven de los monocultivos de cardamomo en una situación sumamente desempoderadora puesto que venden su propia cosecha a los coyotes, intermediarios de las empresas agroexportadoras, que pagan lo que les conviene sin ningún tipo de

regulación y con un claro abuso de poder. Este tipo de extractivismo está causando también mucha deforestación, lo cual trae desequilibrio ecológico en el territorio, aumenta la sequía, la erosión del suelo y el peligro de aluviones. También ha habido concesiones mineras e hidroeléctricas en la zona que se han impedido gracias a la realización de consultas populares. Los pueblos indígenas están organizados y lo tienen claro: *hemos establecido con nuestros acuerdos en asamblea una defensa comunitaria de los bienes naturales que nos pertenecen como pueblos mayas.*

Ante toda esta situación y la privatización del servicio de energía eléctrica en el país, que aumentó las tarifas de luz en el área rural provocando más pobreza y conflictividad, en 2010 comenzó un nuevo proyecto: Luz Comunitaria, la construcción de microcentrales eléctricas como una alternativa para procurar mejores condiciones de vida a través de su soberanía energética.

05.5

Actitud:
brillar con luz propia

La gestión de estas micro centrales comunitarias incluye la producción, distribución y consumo bajo las normas dictadas por la Asamblea Comunitaria que promueven las autoridades ancestrales actuales y en la cual participan mujeres y hombres para la toma de decisiones comunitarias. Esta asamblea establece el manejo y control de la máquina permanente, las cuotas necesarias para el mantenimiento, el uso de energía y de la reserva de prevención y la capacitación de jóvenes de la misma comunidad para ser electricistas.

Pero Luz Comunitaria es mucho más que la generación de electricidad porque se ha planteado desde una visión holística del territorio en la cual se entiende que todos los elementos están interconectados.

Se han realizado estudios de las micro cuencas utilizadas por las micro centrales desde la cosmovisión de los pueblos originarios de respeto a la Madre Tierra, para un control efectivo que no cause impactos ambientales.

Entonces la generación hidroeléctrica implica necesariamente la protección de los bosques para la recarga hídrica y el funcionamiento de las micro centrales. Todo esto se ha logrado con el apoyo de la ONG Madre Selva a través de la cual las comunidades han podido ser partícipes de Escuelas de Formación de Pensamiento Ecológico, en la cual la cosmovisión indígena y el conocimiento ambiental occidental se van tejiendo para lograr vivir en un ambiente sano para la salud de todas y todos. Se ha logrado tener un mejor control de los desechos sólidos, controlar la deforestación y fomentar la agricultura agroecológica para garantizar la seguridad y soberanía alimentaria en el contexto actual de cambio climático. Cuentan también con un proyecto de apicultura y de árboles frutales.

Actualmente la apuesta es pasar de ser asociación a cooperativa. Queda mucho por hacer, puesto que son 92 comunidades en Zona Reina y solo 8 disponen de abastecimiento eléctrico de las

05.5

Actitud:
brillar con luz propia

micro centrales. Otras 14 comunidades están a la espera de que se finalice la construcción de nuevas micro centrales. Hace falta presupuesto y el apoyo de la cooperación internacional no es suficiente. Actualmente están a la espera de la respuesta del gobierno al que han solicitado presupuesto. El resultado es ganar en autonomía, pero el camino hasta llegar allí requiere de ayuda externa. La actitud es de perseverancia, de unión y de una firme convicción de que se puede, se debe y se merecen brillar con luz propia.

Para los pueblos de Guatemala las empresas hidroeléctricas traen una contradicción insuperable: los ríos son nuestros y los cobros son para sus beneficios, entonces el desarrollo es para ellos no es para el pueblo.

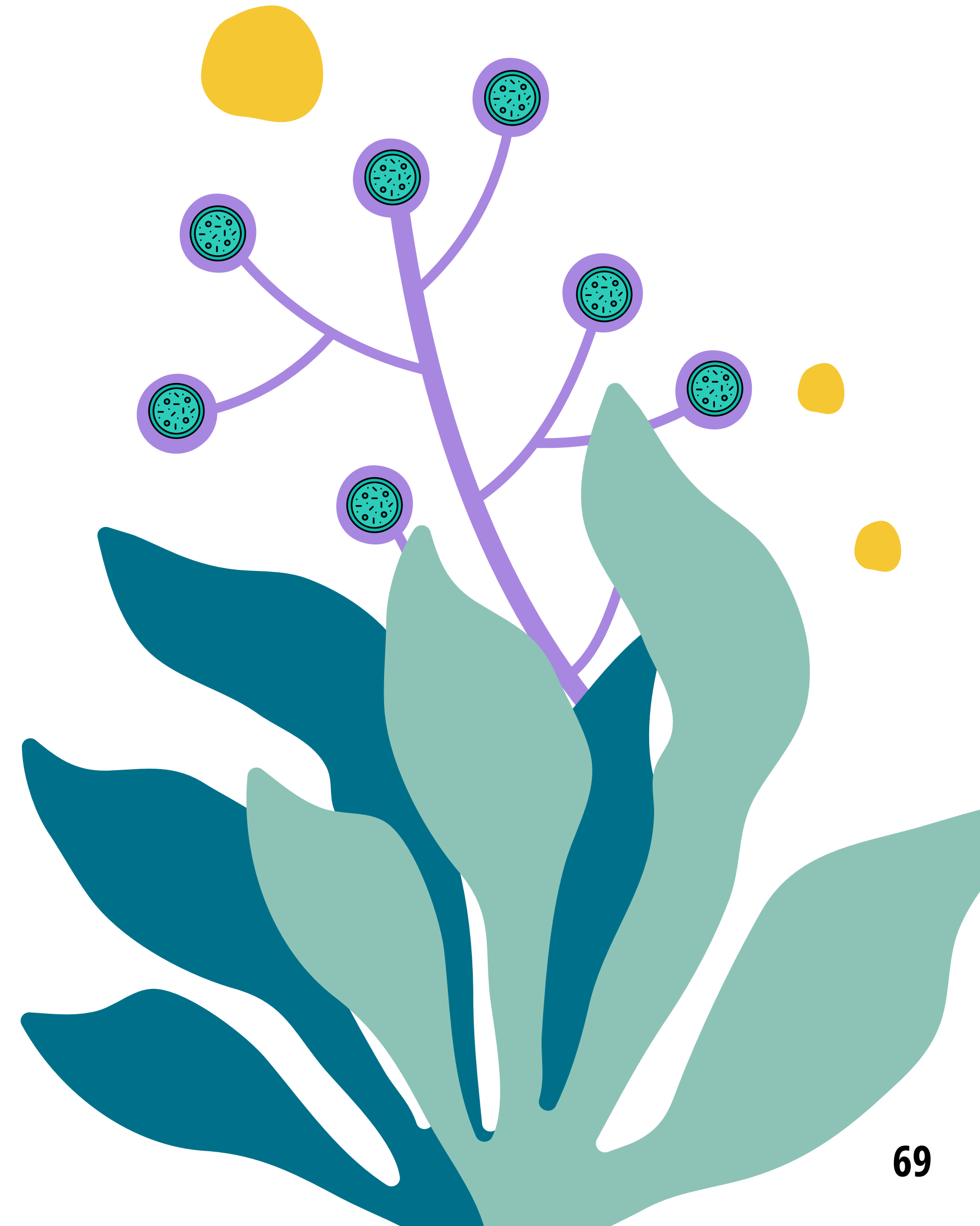

06

Terapia de rehabilitación: recomendaciones para la continuidad del mapeo

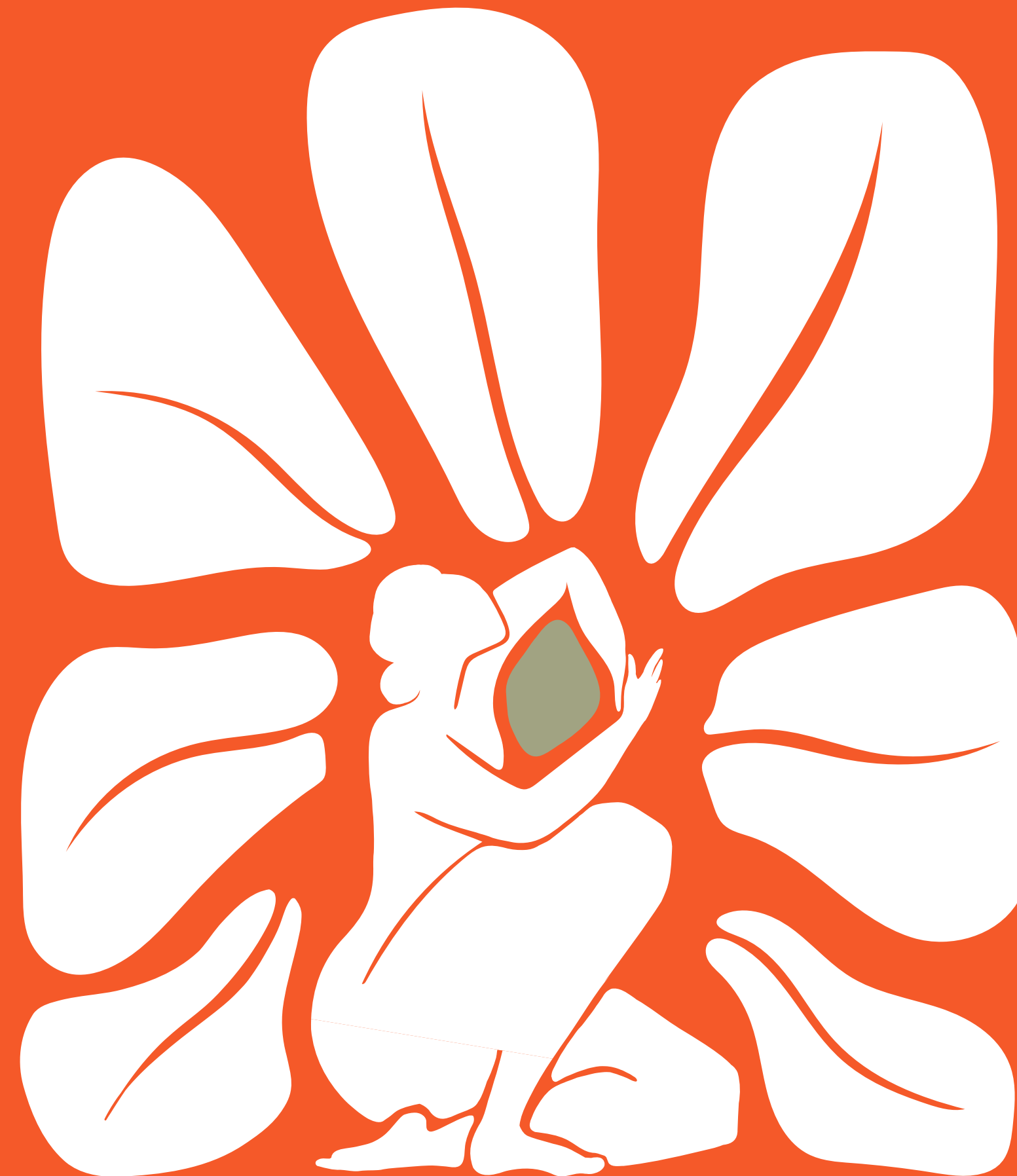

Antes de abordar algunas sugerencias terapéuticas para la continuidad de este trabajo mapeo que busca aportar a la rehabilitación del cuerpo latinoamericano, vamos a señalar algunos puntos clave del estudio clínico compartido a modo de resumen.

- 1)** Latinoamérica tiene una grave enfermedad autoinmune con síntomas de cronificación: la colonialidad.
- 2)** Todos sus órganos se encuentran afectados por esta enfermedad expresando sus daños con diferentes matices pero compartiendo una causa/efecto común: la actividad extractivista, que daña al cuerpo a un ritmo que supera su capacidad de regeneración, generando presión, tensión y limitaciones en sus células

06

Terapia de rehabilitación: recomendaciones para la continuidad del mapeo

y tejidos, personas y pueblos, que luchan día a día por sobrevivir. Una *causa* del dolor que viven estos territorios, como nombrábamos en el apartado inicial de contexto (de la contaminación, de la escasez de agua, de la división y el conflicto social, etc...), y a la vez un *efecto* de la enfermedad que les aqueja, pues la colonialidad es una de las bases culturales del capitalismo desenfrenado que trae actividad extractivista a los países del Sur. Causa/efecto que va retroalimentándose y agravando la situación.

3) La enfermedad está muy extendida pero el sistema inmunológico todavía funciona y está activo en cada uno de esos órganos en forma de proyectos, individuos y comunidades que luchan por, crean para y creen en poder vivir en un cuerpo saludable.

4) Latinoamérica necesitaría una masa crítica de esos glóbulos blancos para poder cambiar el rumbo de esta situación. Actualmente todavía son pocos o insuficientes, pero ha demostrado

ser un cuerpo fuerte, con raíz, con estrategias creativas y con una gran resistencia al dolor, por lo que hay esperanza en el proceso de sanación.

5) Los glóbulos blancos mapeados, aun siendo una pequeña muestra de los muchos que existen en el territorio del Abya Yala, nos dan algunas claves sobre los aspectos del sistema inmune que habría que fortalecer y replicar para un cambio de paradigma que permita trascender la enfermedad colonial y capitalista:

- **Reproducir solidaridad:** que todo aquello que concebimos y generamos (un vínculo, un proyecto, una organización, una familia, una creación) pueda traer al mundo más solidaridad, reconocernos en el mismo barco, la Tierra y nuestro “ser humanos”, reconocer que estamos interconectados/as y que nos necesitamos las unas a las otras, que ayudando al otro/a nos ayudamos.

06

Terapia de rehabilitación: recomendaciones para la continuidad del mapeo

- **Madurar la rebeldía:** la herida de esta enfermedad es grave y profunda, genera enfado, impotencia, frustración, dolor, la rebeldía es natural y saludable. Latinoamérica tiene esa fuerza, esa potencia de defender valientemente su dignidad. Es necesario que eso conviva con el poder de madurar esa rebeldía, de construir alternativa, de encontrar la alquimia para reproducir y expandir su medicina.
- **Acumular resiliencia:** en un contexto de inestabilidad política, económica, social y climática, los glóbulos blancos de Latinoamérica tienen que seguir centrando su atención en la construcción de estructuras y estrategias que permitan su adaptación, su soberanía, su diversificación y su capacidad de reponerse de los impactos.
- **Abrirse al/la otro/a y confiar:** los glóbulos blancos necesitan proliferar y para ello deben reconocer a la enfermedad que les

está afectando y así activarse. Y eso debe hacerse en espacios neutros, donde no hay juicio ni discriminación de ningún tipo. Proteger y defender desde la apertura.

- **Brillar con luz propia:** no hay un modelo a seguir, hay una luz que desempolvar, reconocer las riquezas propias, la idiosincrasia de cada órgano y cada tejido de ese cuerpo y su función, explorar nuevas formas de hacer, estar y proponer en el mundo, según la mirada y los saberes propios de cada territorio y su historia.

6) El escenario no es fácil, la enfermedad está bien arraigada y la acción de los glóbulos blancos se ve limitada por múltiples aspectos. Hay dificultades en encontrar los recursos necesarios para crecer y proliferar. Faltan alianzas y convergencias para fortalecerse. Siguen habiendo muchos ataques directos e indirectos, puntuales y generalizados, violentos o sutiles que debilitan el sistema inmune.

06

Terapia de rehabilitación: recomendaciones para la continuidad del mapeo

7) Hay además un riesgo latente y permanente que tiene que ver con el cansancio de vivir en lucha y a contracorriente. Vivir en escenarios hostiles y a la vez convivir con los mensajes constantes de una cultura hegemónica, que cuenta con elaboradas estrategias para convencernos que en el progreso encontramos la felicidad, tiene el riesgo de hacernos perder la capacidad de discernir, entre nuestro deseo real y el deseo aprendido. A veces es más fácil caer en la enfermedad que salir de ella. Para ello es clave tejer red, tomarnos pausas, tener intercambio generacional, rotaciones de cargos, celebrar logros, ver lo grande de los pasos pequeños y poner conciencia en los valores y las prácticas que sostienen el funcionamiento de las organizaciones, pues también existe el riesgo de estar construyendo, desde el inconsciente, con los mismos pilares que combatimos.

8) Es necesario seguir mapeando y creando sinergias buscando las formas de generar el antídoto para contrarrestar la sobredosis de colonialidad. Por ello, desde este informe médico se quiere aportar algunas ideas, como posibles líneas de acción, para seguir el impulso de este diagnóstico hacia la terapia de rehabilitación.



06.1

Terapia familiar sistémica: complicidades Sur - Norte

La terapia familiar sistémica es un tipo de psicoterapia que se centra en las dinámicas y relaciones entre los miembros de una familia, en lugar de enfocarse en el problema individual de una sola persona.

Latinoamérica forma parte de una familia de 5 continentes. Todos ellos están contagiados y uno de ellos fue la fuente de contagio, la hermana Europa.

La intención primera de este mapeo fue identificar proyectos de Economía Social y Solidaria en Latinoamérica y en la región de Valencia (España), lugar de donde surge la propuesta. La idea era comenzar a identificar iniciativas de aquí y de allá para hacer un primer bosquejo de las diferencias y las similitudes entre unas y otras, para comenzar

a idear posibles sinergias y colaboraciones. Durante el proceso decidimos priorizar el mapeo latinoamericano, pero queremos adjuntar, como anexo, un listado de 39 proyectos de Economía Social y Solidaria en territorio valenciano, generado por la Xarxa d'Economia Alternativa i Solidària del País Valencià y aprovechar este apartado para apuntar algunas primeras observaciones o sugerencias de colaboración.

Europa, la cuna de la cultura occidental, hace tanto tiempo que está enferma que le cuesta recordar otras formas de estar en el mundo. La colonialidad nació de sus entrañas como el resultado de un malestar que llevaba siglos y milenios afectándola: el síndrome del patriarcado.

06.1

Terapia familiar sistémica: complicidades Sur-Norte

Un síndrome es un conjunto de signos y síntomas que suelen presentarse juntos y caracterizan una enfermedad o estado particular, pero que no tiene una causa específica identificada, ya sea porque se desconoce o porque se debe a un entramado de factores interrelacionados. El caso es que el patriarcado inició unas lógicas de autodestrucción en el cuerpo de Europa y Medio Oriente que implicaban el rechazo, el menosprecio y la violencia hacia gran parte de sí misma, de hecho justamente hacia esa fuerza que permitía el sostén y la reproducción de su vida, la femenino. Esto abrió la posibilidad de propagar el abuso de poder hacia afuera, hacia sus hermanos y hermanas (los pueblos no occidentales), y comenzar a naturalizar una forma de ser, estar y vincularse que ha llegado a provocar una grave situación de violencia y falta de respeto incluso hacia su propia madre, la Tierra, a través de las lógicas capitalistas.

Llegados a este punto, hay que hacer terapia familiar. Somos seres holísticos, los síntomas físicos y las emociones están íntimamente ligados.

Europa también dispone de su sistema inmune en funcionamiento y a través de los glóbulos blancos identificados podemos traer algunas ideas interesantes.

Prácticamente todos los proyectos de Economía Social y Solidaria mapeados en Valencia tienen que ver con la producción y el consumo agroecológico. La necesidad de volver a poner las manos en la Tierra en búsqueda de las raíces, desde el cuidado y el agradecimiento a quien da la vida. Los proyectos en este territorio surgen más desde la conciencia social, desde esos glóbulos blancos que miran de frente la causa de su enfermedad y saben reconocer sus grietas y abrir caminos de reparación. Surgen de un contexto privilegiado que les facilita canalizar su rebeldía e indignación en la construcción de alternativa. Vivir tanto tiempo con la enfermedad también les ha dotado de recursos (dinero, poder político, formación académica y científica, tecnología...) que usados de forma adecuada pueden pasar de ser veneno a ser la medicina que necesitamos.

06.1

Terapia familiar sistémica: complicidades Sur-Norte

Occidente también puede ser un aliado inmunológico.

¿Qué pueden intercambiar y aportarse mutuamente Europa y Latinoamérica para vencer la colonialidad? ¿Qué sucede cuando se juntan la resistencia por necesidad y supervivencia o por cosmovisión y creencia espiritual con la resistencia ideológica y de conciencia social? ¿Qué sucede cuando opresor y oprimido se encuentran y se reconocen ambos víctimas de algo mayor? ¿Qué fuerza se despierta cuando ese victimismo se transforma en responsabilidad, en acción, en solidaridad, en unión?

Propuestas

Este mapeo puede ser un punto de encuentro entre proyectos de Europa y Latinoamérica para construir lazos de solidaridad entre Sur y Norte, que vayan transformando las viejas prácticas coloniales y generando resistencia y propuesta para el cambio.

- Encuentro online sobre extractivismo en Latinoamérica y Valencia: Generar un encuentro para compartir las situaciones que genera la lógica extractivista en ambos territorios, sus consecuencias y las respuestas sociales que se han articulado ¿de qué forma podemos fortalecer esa resistencia?
- Generar un documento de difusión en el cual testimonios de iniciativas del Sur y del Norte expresen cómo sienten que les afecta la cultura colonial en sus vidas y qué prácticas personales y colectivas están desarrollando para cambiar de paradigma.
- Generar debates y explorar las posibilidades y limitaciones de la cooperación internacional, de la solidaridad internacional y de otras colaboraciones Norte-Sur.

06.2

Grupos de apoyo: fortalecer la red

Los grupos de apoyo son comunidades voluntarias donde personas con problemas o experiencias similares se reúnen para compartir vivencias, ofrecer apoyo mutuo y encontrar recursos para hacer frente a sus dificultades.

Propuestas

— Generar reuniones online trimestrales temáticas abiertas a todos los proyectos participantes de este mapeo, incluyendo los valencianos, en las cuales se puedan identificar formas de apoyo mutuo para fortalecer la resiliencia de la Economía Social y Solidaria. Algunos temas posibles identificados en este mapeo:

- Comercialización de productos: retos y oportunidades
- Brecha tecnológica y potenciales conjuntos
- Adaptación a escenarios futuros: cambio climático e Inteligencia Artificial
- Cosmovisión indígena para el s.XXI
- Transiciones Postextractivistas
- Praxis decolonial

— Generar un espacio anual (online o presencial) de encuentro, reflexión y debate, para fortalecer la unión desde la diversidad. Un tema de debate clave dentro de la Economía Social y Solidaria y que está presente en la diversidad de proyectos mapeados sería el siguiente:

06.2

Grupos de apoyo: fortalecer la red

— *Desarrollo alternativo o Alternativa al desarrollo: ¿Es viable/sostenible construir una Alternativa al Desarrollo en el presente? ¿Hay que aprovechar las grietas del capitalismo o esconderse en ellas? ¿Hay que plantear un tiempo de transición en el que se busca la adaptación al contexto capitalista con aportes social y ambientalmente más aceptables o hay que generar desde ya alternativas que funcionen fuera del sistema del capitalismo? En este presente en el que conviven proyectos que apuestan por una y otra opción, ¿es viable generar colaboración mutua desde esa diversidad de enfoques para construir un futuro saludable? ¿qué estrategias podrían funcionar?*

06.3

Innovación terapéutica: buscar mayor alcance

La **innovación terapéutica** es el desarrollo de nuevos tratamientos, medicamentos, dispositivos y tecnologías que mejoran la forma en que se gestionan las enfermedades, con el fin de transformar el diagnóstico y tratamiento de la salud.

Hay que encontrar nuevas estrategias para que los glóbulos blancos realmente proliferen, hay que abrirse a otras realidades.

Propuestas

— Reunión abierta a todas las organizaciones participantes en este mapeo para escuchar la experiencia de la Red de Economía Solidaria de la Moneda Comunitaria Tumin y ver la posibilidad de ser replicada en otros espacios,

e intercambiar experiencias en las cuales se ha conseguido llegar a personas ajenas al activismo ¿qué puntos en común encontramos? ¿cómo podemos fortalecer y expandir esas experiencias?

— Crear una comisión de *innovación terapéutica*, un laboratorio para generar nuevas estrategias que lleguen a más personas y espacios.

06.4

Evaluaciones y análisis clínicos: seguir mapeando y sistematizando lecciones aprendidas

Este informe clínico es muy inicial, requiere de nuevos análisis y evaluaciones para ir ampliando el mapa de glóbulos blancos que están ya activos en Latinoamérica y Europa.

Propuestas

- Ampliar anualmente este mapeo compartiendo los formularios con nuevos proyectos que se vayan identificando.
- Dentro de este punto se recomienda contactar nuevamente con aquellos proyectos identificados en este mapeo pero que por cuestiones como las descritas en el *Diagnóstico* no llegaron a participar. Serían los siguientes:
 - Teia dos Povos (Brasil)
 - Algunas bases del MST (Brasil)
 - Asociación de mujeres emprendedoras

Virgen de Fátima (Perú)

- Cooperativa Agraria Intirum Pachata Micuchisun - INPAMI (Perú)
- Artesanía para proteger a la Amazonía (Perú)
- Mercado Campesino Agroecológico del CIMA (Colombia)
- OFRANEH (Honduras)

- Red Muqui, una de las organizaciones del equipo coordinador de este Mapeo, está realizando un proceso de mapeo a profundidad de iniciativas de Economía Social y Solidaria en el Perú. Se recomienda que una vez finalizado se pueda compartir la información y añadir a este mapeo aquellas iniciativas identificadas por el trabajo de Red Muqui que estén en contextos extractivistas. Por otro lado, sería

06.4

Evaluaciones y análisis clínicos: seguir mapeando y sistematizando lecciones aprendidas

interesante que esta organización pueda compartir su experiencia, en una reunión online, con los proyectos de los otros países Latinoamericanos que han participado en el presente mapeo, explorando las posibilidades de hacer réplicas en aquellos territorios que no exista una sistematización de proyectos de ESS a nivel nacional.

- Seguir generando entrevistas a profundidad con los otros proyectos mapeados, para conocer mejor sus procesos y sus necesidades.
- Generar sistematizaciones de experiencias exitosas y de experiencias que no han podido mantenerse en el tiempo, para seguir explorando hipótesis de las características y condiciones que hay que potenciar en la generación de alternativas económicas en contextos extractivistas.

webgrafía

webgrafía

webgrafía

— [Latinoamérica Indígena](#)

— [Radiografía de la violencia y criminalidad en Centroamérica durante el 2024](#)

— [Situación de Venezuela](#)

— [Crisis en Venezuela](#)

— [Conflicto armado interno en Colombia](#)

— [Ministro de Energía y Minas trae de vuelta al proyecto Conga](#)

— [Caso Conga: ¿Jueces se lavan Las manos Al devolver a primera instancia decisión de frenar nocivo proyecto?](#)

— [Observatorio de Conflictos Socioambientales de Ecuador](#)

— [Movimento dos trabalhadores rurais sem terra \(MST\) Estamos consumiendo tanta madera que la mayor tribu no contactada del planeta está a un paso de vivir en una ciudad](#)

— [Mapuche: El segundo pueblo indígena del mundo con más conflictos socioambientales](#)

— [Relaciones Argentina-Unión Europea](#)

— [Intervención estadounidense en Chile Relaciones ChileEstados Unidos](#)

— [Proyectos extractivos y de desarrollo industrial amenazan futuro de los pueblos indígenas en Chile y el mundo](#)

— [Mapa Conflictos Mineros OCMAL](#)

— [Teoría M](#)

— [Teoría científica parece respaldar la noción de que tenemos un cuerpo sutil o espiritual](#)

— [Íntag, un conflicto legal de 30 años que sigue sin resolución](#)

— [Convenio Marco Espinar: una conquista inconclusa](#)

— [Minería en Bolivia](#)

— [¿Una actitud cura?](#)

ANEXOS

Anexo 1: Proceso metodológico e instrumentos usados

Dado que en el Informe de este mapeo hemos priorizado el contenido creativo y metafórico de los datos, consideramos relevante aportar un Anexo en el que podamos describir brevemente los pasos metodológicos que se han seguido en el proceso, así como presentar los instrumentos con los que hemos recogido la información sobre los proyectos.

Para la elaboración del mapeo se ha establecido un equipo de trabajo conformado por representantes de las tres organizaciones impulsoras del mapeo, Red Muqui, Grufides y Entrepueblos, y por la consultora contratada para la coordinación y elaboración del mapeo.

Todas las decisiones se han tomado en las reuniones virtuales de este equipo, las cuales se han dado en las primeras fases de forma mensual o bimensual, y en las últimas fases de forma puntual según las necesidades. A parte, el equipo ha estado constantemente en comunicación a través de correo electrónico, vía por la cual se iban compartiendo los productos elaborados por

la consultora (plan de trabajo, formularios, guías de entrevistas, etc.), para que el resto pudiera hacer sus aportes y aprobar los documentos definitivos.

En general podríamos decir que se ha generado un proceso participativo y de tiempos orgánicos, desafiando las prisas coloniales y tomando en consideración que las personas a las cuales se estaba contactando entregaban su tiempo de forma voluntaria. Nos hemos encontrado tanto con resistencias como con aperturas y en general con dificultades para una comunicación fluida teniendo que escribir varias veces para obtener respuesta.

Hemos dividido el proceso en cuatro fases principales, para cada una de ellas hemos mantenido un hilo de conversación en los correos electrónicos del equipo coordinador, ordenando así las diferentes tareas y sus avances. Dejamos a continuación una breve descripción de las mismas:

A.1

Proceso metodológico e instrumentos usados

PRIMERA FASE: Poner las bases

Mayo 2024- Toma de contacto.

Reunión de Coordinación con Entrepobles

Reunión para poner en común expectativas.

Se sugiere generar Formularios como instrumentos metodológicos y hacerlos lo más sencillos posible. Se identifica la necesidad de establecer criterios que definan lo que consideramos que es una iniciativa de Economía Social y Solidaria. Se pone fecha para la entrega del Plan de Trabajo.

Junio 2024 – Establecer los criterios

Reuniones y comunicación con equipo de coordinación: Red Muqui, Grufides y EP

Se revisa, comenta y acuerda el plan de trabajo,

se llegan a acuerdos de próximas acciones. Dentro del Plan de Trabajo se establece generar dos formularios: uno destinado a los primeros informantes clave (contactos directos y conocidos de las personas del equipo de coordinación, que trabajen en ONGs, redes o colectivos en contacto con realidades extractivistas y/o de construcción de alternativas) para que nos proporcionen contactos de personas que forman parte de proyectos de ESS en contextos extractivistas. El otro destinado a esas personas que impulsan iniciativas de ESS para que nos aporten información sobre sus proyectos.

Se genera un documento de propuesta de criterios y una ficha de Excel para que se puedan ir aportando los primeros contactos clave. Se comparten los criterios que se están generando desde el mapeo de alternativas económicas que está llevando a cabo Red Muqui. Se integra en un documento y se decide incorporarlos en los formularios para entender cómo se conceptualiza

A.1

Proceso metodológico e instrumentos usados

la Economía Social Solidaria desde los propios proyectos.

Julio 2024–Definir primer formulario y correlaciones con otros mapeos

Reuniones de coordinación

Se aprueba el contenido del primero formulario y se comienzan a enviar las peticiones de participación a los contactos clave proporcionados por las personas integrantes del equipo coordinador.

Reunión con representantes del Grupo de Alternativas Red Muqui

Se intercambia información sobre los procesos de Mapeo (Red Muqui está trabajando en un mapeo de iniciativas de ESS en Perú) y se acuerdan puntos para la participación online de la consultora del presente Mapeo, en el encuentro.

Participación en el encuentro presencial del Grupo de Alternativas

Se presenta la consultoría del Mapeo, se presentan los criterios establecidos en correlación con los establecidos por el grupo de alternativas. Se reciben reflexiones y comentarios.

— ¿Es la minería informal una alternativa económica, una ESS?

— Los criterios deberían establecerse con las personas de las mismas iniciativas

— ¿Incluyen las ESS, economías de subsistencia?

— Particularidad de cada territorio ¿qué alternativas se pueden establecer en territorios que llevan mucho tiempo afectados por la minería en la que todo el tejido social está vinculado a esa actividad?

— No estamos *recuperando* saberes porque todavía están vivos

A.1

Proceso metodológico e instrumentos usados

— Necesidad de incorporar la importancia de la cosmovisión

Agosto y Septiembre – Sistematización de contactos de iniciativas latinoamericanas de ESS en contextos extractivistas

Durante este tiempo la consultora va recopilando los contactos proporcionados en el primer formulario, relleno por 8 personas.

También decidimos ponernos en contacto de forma personal con algún otro informante clave para intentar contar con más proyectos, especialmente en países de Latinoamérica de los que todavía no tenemos ningún representante.

SEGUNDA FASE: Mapear

Octubre/Diciembre - Definir segundo formulario, enviar y recibir respuestas

Reuniones de coordinación

Se presentan los avances en cuanto a contactos que han relleno el primer formulario y las iniciativas que ya tenemos al alcance.

Son 20, de 9 países distintos.

Acordamos hacer un último esfuerzo de llamado a encontrar otras iniciativas, especialmente en países como Argentina y Brasil de las que no tenemos representación.

Se revisa conjuntamente el 2do formulario, se aprueba su contenido y se envía a todos los contactos recogidos. Durante este tiempo se va haciendo seguimiento del formulario, recibiendo

A.1

Proceso metodológico e instrumentos usados

respuestas, sistematizándolas, y escribiendo a aquellos proyectos que no responden.

Participación en el Foro de Alternativas de Cajamarca

En diciembre, la consultora participó con una breve presentación en el Foro de Alternativas de Cajamarca organizado por Grufides, para compartir los avances del Mapeo. Se aprovechó para generar un poco de debate y recoger opiniones sobre ¿qué necesita una alternativa económica para ser viable en un contexto extractivista?

TERCERA FASE: Profundización con los estudios de caso

Enero y Febrero 2025 – Elección de los estudios de caso y aprobación de instrumentos metodológicos

Durante este periodo establecimos criterios para poder seleccionar a los cinco proyectos con los cuales generar una entrevista a profundidad para tener algunos estudios de caso que nos ayudaran en el análisis. La idea era poder abarcar la mayor diversidad posible, tanto de territorios, como temáticas y otras características. Parte del reto fue también establecer la cantidad de estudios de caso que podíamos asumir, atendiendo al presupuesto del que disponía la consultoría.

También se elaboran los guiones de las cinco entrevistas, los cuales son revisados y aprobados por el resto del equipo.

A.1

Proceso metodológico e instrumentos usados

Marzo/Junio 2025 - Realización de las entrevistas

Durante este periodo se alcanzan a hacer 4 de las 5 entrevistas, puesto que las coordinaciones con uno de los proyectos se alargan hasta septiembre. Las entrevistas las realiza la consultora, compartiendo seguidamente su grabación al resto del equipo de coordinación.

Participación en una publicación de Red Muqui sobre alternativas económicas.

Por otro lado durante el mes de mayo, la consultora realizará un artículo sobre el proceso de Mapeo a petición de Red Muqui, para una publicación que recoge diferentes trabajos sobre Alternativas económicas.

CUARTA FASE:

Análisis y realización del documento de Mapeo

Julio/Septiembre – Realización del Borrador del Informe.

Hasta mediados de septiembre la consultora estuvo generando el análisis y redacción del Informe de Mapeo, haciendo entrega de este vía correo electrónico el 16 de septiembre.

También se escribió a todas las iniciativas participantes invitándoles a compartir publicaciones o cualquier documento digital que les gustaría difundir para crear un banco de materiales como parte del mapeo.

Septiembre/Octubre 2025 – Informe Final del Mapeo

Durante la segunda quincena de septiembre y el mes de octubre el resto del equipo de coordinación estuvo revisando el documento y generando

A.1

Proceso metodológico e instrumentos usados

sus comentarios. A su vez la consultora iba incorporando los nuevos aportes, realizando los cambios pertinentes en el texto y generando los anexos para obtener el texto definitivo del Mapeo.

Participación el Foro de Red Muqui sobre alternativas económicas.

Coincidiendo con el acto que organiza Red Muqui para presentar el estudio sobre alternativas económicas, la consultora ha participado en una de las mesas presentando los resultados del Mapeo bajo la ponencia “Alternativas al extractivismo y experiencias de resistencias desde los territorios en América Latina”.

Como última fase, ya a manos de las organizaciones coordinadoras de la iniciativa, quedan el diseño, publicación y difusión del Mapeo.

ANEXOS

Anexo 2: Instrumentos

Pimer Formulario

Para primeros informantes clave que nos lleven a contactos que participen directamente en proyectos de Economía Social y Solidaria. En el formulario se daba la posibilidad de poner más de un proyecto repitiendo las preguntas de la 4 a la 8.

1. ¿Cuáles son para ti los criterios que definen una iniciativa o proyecto de ESS?

- Gestión económica que no responda a un objetivo de lucro
- Actividades o productos que consideren el cuidado ambiental
- La justicia social y el trabajo digno
- Iniciativas que incorporen la equidad de género
- Que generen tejido social
- Que aporten identidad y sentido de pertenencia
- Organización interna asamblearia o comunitaria
- Que tengan mecanismos de resiliencia y viabilidad en el tiempo
- Financiación independiente del Estado o multinacionales,
- Otros

2. Brevemente ¿Qué límites y oportunidades identificas en tu país de residencia para el desarrollo de alternativas de economía solidaria en contextos extractivos?

3. ¿Conoces proyectos o iniciativas de ESS que estén ubicadas en contextos de actividades extractivistas?

4. Nombre de la iniciativa de ESS y País donde se ubica

5. ¿Qué tipo de actividad extractiva afecta o amenaza en su territorio?

- Minería formal
- Petrolera
- Ganadería intensiva
- Agroexportación
- Minería informal/ ilegal
- Forestal
- Otro

6. Breve descripción de esta iniciativa ¿Cuál es su valor añadido o los elementos que la hacen una propuesta replicable?

7. Contacto de referencia de la iniciativa de ESS (escribir el nombre completo y su email)

8. Otras observaciones/comentarios sobre la iniciativa.

A.2

Instrumentos

Segundo Formulario

Para los participantes directos de proyectos de ESS en contextos extractivistas. Todas las preguntas con un listado de respuestas posibles se generaron como respuestas múltiples, pudiendo indicar más de una. Se generaron 5 apartados con los que se buscaba incluir todos los criterios considerados importantes en una iniciativa de ESS desde el equipo de coordinación.

I: CONTEXTO

1. ¿Cuáles son para ti los criterios que definen una iniciativa o proyecto de ESS?

- Gestión económica que no responda a un objetivo de lucro
- Actividades o productos que consideren el cuidado ambiental
- La justicia social y el trabajo digno
- Iniciativas que incorporen la equidad de género
- Que generen tejido social
- Que aporten identidad y sentido de pertenencia
- Organización interna asamblearia o comunitaria
- Que tengan mecanismos de resiliencia y viabilidad en el tiempo
- Financiación independiente del Estado o multinacionales,
- Otros

2. Nombre de la iniciativa de ESS, País y región (departamento, distrito, comunidad...) donde se ubica, y año de conformación.

3. ¿En qué tipo de ecosistema se ubica?

- Valle
- Desierto
- Cabecera de Cuenca
- Puna altoandina
- Selva
- Costa
- Sierra
- Otro

4. ¿Qué tipo de actividad extractiva afecta o amenaza en su territorio?

- Minería formal
- Petrolera
- Ganadería intensiva
- Agroexportación
- Minería informal/ ilegal
- Forestal
- Otro

5. ¿Cuál es la empresa extractivista que afecta o amenaza en su territorio?

A.2

Instrumentos

Segundo Formulario

Para los participantes directos de proyectos de ESS en contextos extractivistas. Todas las preguntas con un listado de respuestas posibles se generaron como respuestas múltiples, pudiendo indicar más de una. Se generaron 5 apartados con los que se buscaba incluir todos los criterios considerados importantes en una iniciativa de ESS desde el equipo de coordinación.

6. Brevemente ¿cuál crees que es la mayor dificultad que enfrenta la iniciativa, en general?

7. Brevemente ¿cuál dirías que es su mayor aporte?

8. Nos gustaría hacer un banco de materiales como parte del Mapeo. ¿Cuenta el proyecto con alguna publicación digital que se pueda compartir?

9. Observaciones o comentarios sobre estos puntos

II: SOSTENIBILIDAD Y RESILIENCIA

1. Brevemente ¿cómo surgió la iniciativa?

2. ¿Cuál es su misión principal?

3. ¿Se promueve la participación de la comunidad/vecindad?

4. ¿Tiene conexión con otras iniciativas parecidas? O forma parte de alguna Red de alternativas o movimiento social?

5. ¿Participa en algún espacio de concertación del sector público?

6. ¿Las personas que participan en la iniciativa se sienten enriquecidas por ello?

7. ¿Crees que la iniciativa representa una alternativa económica válida frente a la oferta de las empresas extractivistas?

8. ¿Hay participación de gente joven en el proyecto/iniciativa?

9. Observaciones o comentarios sobre estos puntos.

Segundo Formulario

Para los participantes directos de proyectos de ESS en contextos extractivistas. Todas las preguntas con un listado de respuestas posibles se generaron como respuestas múltiples, pudiendo indicar más de una. Se generaron 5 apartados con los que se buscaba incluir todos los criterios considerados importantes en una iniciativa de ESS desde el equipo de coordinación.

III: DEMOCRACIA INTERNA Y GESTIÓN ECONÓMICA

1. ¿Quién inicio el proyecto de ESS?

- Las comunidades/vecinosas/familias
- Organizaciones sociales de base
- ONGs locales
- Estado
- Empresas
- Cooperación Internacional
- Otros

2. ¿Qué tipo de organización es?

- Organización comunal
- Cooperativa
- Asociación
- Empresa
- ONG
- Organización/empresa familiar
- Otro

3. ¿Está formalizada/registrada?

4. ¿Cómo se toman las decisiones?

- Asamblea
- Equipo directivo
- Presidente/a
- Otro

5. ¿Cómo se financia?

- Autofinanciación
- Cooperación internacional (ONGs, fundaciones, agencias de cooperacion)
- Estado
- Empresas privadas
- Otro

6. ¿Cuál es el destino de las ganancias?

- Funcionamiento interno
- Salarios
- Inversión en el propio proyecto/innovación
- Fondo común/ahorro
- Formación de socios/as y/o trabajadores/as
- Dietas y actividades de la iniciativa
- No hay ganancias
- Otro

7. ¿Se incorporan otras formas de economía como el intercambio de bienes o tiempo? Explicar cuáles.

8). Otras observaciones o comentarios sobre estos puntos.

Segundo Formulario

Para los participantes directos de proyectos de ESS en contextos extractivistas. Todas las preguntas con un listado de respuestas posibles se generaron como respuestas múltiples, pudiendo indicar más de una. Se generaron 5 apartados con los que se buscaba incluir todos los criterios considerados importantes en una iniciativa de ESS desde el equipo de coordinación.

IV: ACTIVIDADES, TRABAJO Y PRODUCTOS

1. ¿Qué tipo de actividad(es) se realiza?

- Agroganadera
- Artesanía
- Actividades turísticas
- Servicios sociales
- Distribución/comercialización
- Otro

2. ¿La actividad implica el uso o recuperación de saberes tradicionales o ancestrales?

3. ¿Cuánto tiempo le dedica a la iniciativa la mayoría de gente que forma parte?

- Jornada completa (8h al día 5 días a la semana)
- Más que una jornada completa
- Media jornada
- Uno o dos días a la semana
- Momentos puntuales
- Otro

4. ¿Qué reciben a cambio?

- Salario
- Satisfacción
- Comunidad y apoyo mutuo
- Productos de la iniciativa
- Participación social y política
- Otro

5. ¿Qué fases del ciclo del producto gestiona la iniciativa?

- Producción
- Distribución
- Consumo
- Otro

6. En las fases del ciclo del producto que no gestiona la propia iniciativa ¿quién lo hace? (¿quién produce, quién distribuye o quién consume lo que se produce?)

7. Otras observaciones o comentarios sobre estos puntos

A.2

Instrumentos

Segundo Formulario

Para los participantes directos de proyectos de ESS en contextos extractivistas. Todas las preguntas con un listado de respuestas posibles se generaron como respuestas múltiples, pudiendo indicar más de una. Se generaron 5 apartados con los que se buscaba incluir todos los criterios considerados importantes en una iniciativa de ESS desde el equipo de coordinación.

V: EQUIDAD DE GÉNERO Y SOSTENIBILIDAD AMBIENTAL

1. ¿Se promueve la participación de mujeres y hombres en actividades y roles diferentes a los tradicionales?

2. Si respondiste que sí a la pregunta anterior ¿podrías poner algún ejemplo?

3. ¿Se toman en cuenta las necesidades y responsabilidades personales en el tiempo que se destina a la iniciativa? (como la crianza, cuidado a otras personas dependientes, cuidado de la propia salud, etc...)

4. ¿La iniciativa fomenta el cuidado y el bienestar de las personas? ¿De qué forma?

5. ¿Cómo consideras que es el impacto ambiental de esta iniciativa?

6. Explica el por qué de tu respuesta anterior

7. ¿Hay alguna práctica ambiental de la iniciativa que consideras importante resaltar respecto al uso de la energía, del agua, de la gestión de residuos u otros?

8. Otras observaciones o comentarios sobre estos puntos



MUCHAS GRACIAS POR TU PARTICIPACIÓN

A.2

Instrumentos

Guión de las Entrevistas

Compartimos aquí, a modo de ejemplo, el guión de la entrevista de uno de los estudios de caso. La estructura básica fue la misma para los 5 casos, si bien siempre hubo un Trabajo previo de adaptación de las preguntas a la realidad y características del proyecto, o a cosas que nos habían llamado la atención en las respuestas del formulario, etc...

Entrevista a Luz Comunitaria, Guatemala.

Cirilo, presidente de la junta directiva de la Asociación de Luz Comunitaria de la Zona Reina en Defensa del Territorio.

1. Contexto Territorial

- a. Según nos cuentan la Zona Reina sufre desde hace décadas un fuerte abandono por parte del Estado ¿es así en el resto del país? ¿por qué cree que esta zona tiene una situación especialmente desatendida por parte del gobierno?
- b. Una de las actividades extractivistas que más afecta en su territorio es la agroexportación, en concreto el monocultivo de cardamomo ¿Cuáles son los principales impactos que genera esa actividad a nivel social, económico y ambiental

2. Organización y Democracia interna

- a. ¿Nos podría explicar un poco cómo funciona la asociación?
 - i. ¿En cuántos municipios está presente?
 - ii. ¿Cuántos socios/as participan?
 - iii. ¿Cómo se organizan para su funcionamiento interno?
 - iv. ¿Cómo toman las decisiones?

- b. ¿Cómo surgió la propuesta? ¿Qué fortalezas y debilidades tienen a día de hoy?

3. Construyendo Otras Economías

- a. ¿De qué forma se vincula su iniciativa con la lucha contra el extractivismo?
- b. ¿Qué les distingue del modelo de electricidad convencional?
- c. ¿Definirían su proyecto como uno de Economía Solidaria? ¿Por qué?

A.2

Instrumentos

Guión de las Entrevistas

Compartimos aquí, a modo de ejemplo, el guión de la entrevista de uno de los estudios de caso. La estructura básica fue la misma para los 5 casos, si bien siempre hubo un Trabajo previo de adaptación de las preguntas a la realidad y características del proyecto, o a cosas que nos habían llamado la atención en las respuestas del formulario, etc...

4: Cultura, identidad, sensibilización

a. ¿Qué tan importante es en su proyecto la sensibilización a la población o el tejido social con sus comunidades? ¿Son las Escuelas de Formación de Pensamiento Ecologista parte de ese objetivo? Nos podría compartir un poco sobre los logros/aportes de las Escuelas.

b. Sobre la recuperación de saberes e identidad cultural ¿Hacen uso de algunas prácticas/conocimientos ancestrales? ¿Incluyen valores de las cosmovisiones indígenas? ¿Está presente la espiritualidad en el proyecto? ¿De qué forma?

5. Alianzas y sostenibilidad

a. ¿Han podido generar algunas alianzas o diálogos con gobiernos comunitarios o con el gobierno municipal? ¿En qué espacios de concertación participan y cómo sienten que se acoge su voz?

b. ¿Cómo es su vínculo con la cooperación u otras instituciones que les financian? ¿Qué les facilita y qué les limita ese vínculo?

c. ¿Tienen alguna estrategia para poder sostenerse de forma autónoma en el futuro? ¿Qué necesitarían? ¿Qué cree que es lo más importante para que el proyecto pueda seguir adelante?

d. Si otros compañeros replicaran su iniciativa, ¿qué aprendizajes deberían conocer y aplicar?

e. ¿En qué creen que les puede ser útil este mapeo?

f. Cualquier otra cosa que quiera añadir

LATINOAMÉRICA, UN CUERPO QUE CAMINA

**Mapeo de alternativas de economía social y
solidaria en contextos extractivistas de América Latina**

Mar Soler Masgrau



Esta publicación ha sido realizada con el apoyo financiero de la Generalitat Valenciana.
El contenido de dicha publicación es responsabilidad exclusiva de Entrepobles, y no refleja necesariamente la opinión de la Generalitat Valenciana.